No. 8774 Shanghai Friday January 4 1929. THE EASTERN TIMES Published every morning including Sundays

時報

中華民國十八年
一月四日 星期五
舊曆戊辰年十一月廿四日
今天二張售大洋三分
第八千七百七十四號

定報價目 本國及日本一個月一元 三個月二元九角 六個月五元七角 九個月八元四角 全年十一元 南洋歐美一個月二元 三個月五元八角 六個月十一元四角 九個月十六元八角 全年念二元 郵費先繳郵票九五折

廣告刊例 「封面及評論」二行起碼每日每行一元四角「國貨時報」每英方寸每次一元五角地位須於三天前預定「新聞欄內」每日每行四角五分「普通地位」三十字起碼每日每一分二厘「彩色廣告」加一倍手續費十元二角 四十元三角 九十元四角 一百六十元地位格[illegible] 預向本館廣告部接洽

本館編輯部設於上海浙江路二十五號（小花園首）電話中央六一二〇四 營業部設於山東路A字六號 電話中央一二〇一 電報挂號二五一四 ▲中華郵政特准掛號立券[illegible] 包特別優待寄送之報[illegible]

□東方雜誌

第二十五卷 第十七、十八號 出版

▲商務印書館發行

十七號

紙上和平的開洛公約（巴黎通信）……愈之
非戰公約與中國……俞頌華
廢戰運動與和平主義……張銘鼎
國民革命軍北伐戰爭之經過（下）……張梓生
人類的化成……忻介六
象棋以歐洲爲近古說……心史

國際

美國總統競選中兩大黨的政見宣傳 共和黨領袖之遠大眼光……T. E. Burton 民主黨的國家政策之錯誤……G. S. Silzer 「驅逐奸徒」是民主黨的目標……J. G. Evans 在總統選舉中的民衆意思……G. W. Pepper
英法海軍協定成立……育幹
土耳其的最近經濟狀況……育幹
阿富汗王漫游歐洲歸國後的新獄……頌華
美國爲政治犯及於歐面節引起的國際問題……頌華
西班牙將來的政體怎樣……頌華

新語林

意大利號飛艇北極探險的遇險和得救……哲生
非洲哥倫得事斯得地方奇異的政治組織……頌華
黑人帝國的奇俗……徽知
美國共和黨推舉新總統候選人的情形……健曾
北方民衆的祕密結合……峯俊
歐洲舊有的生物覩象學將復活了……哲生
九少爺（小說）……仲殊
蟋蟀（四幕劇）……熊佛西

十八號

國際

舊事重提的萊因撤兵問題……育幹
埃及取消自治與最近的英埃關係……育幹
最近法國固定法郎價值的方策……頌華
美國的失業問題……幼雄
新時代的要點……Worthal
日本的人口問題……C. Overal
中國的人口統計……伊藤武雄

世界論壇

新語林

福州的屏山古墳發掘出土記……葉長青
名探險家斯楠范生兩極差別談……哲生
福特汽車大王管下的工人……哲生
哥倫比亞大學年逾古稀的學生……頌華
德人的習慣和其精神上的幾個特點……頌華
河驚懼的未來……大字
馬德與凡爾歌納（小說）（法國梅侶米著）……黃運初譯
蟋蟀（四幕劇）（續）……熊佛西

革命……張慰慈
呼倫貝爾事件述評（東京通訊）……盛叙功
中美關稅新約……盧化錦
中國印刷術沿革史略……賀聖鼐
寓言及俗說中之鼠觀……江紹原譯
法國文學家瓦雷李之東西文化觀……春華

【定價】每月二冊每冊一角二分半 全年二十四冊連郵費三元

【附告】本誌第十九號爲托爾斯泰紀念號（內容除普通號各類文字外有關於托爾斯泰的重要文章七篇）第二十號爲英國研究號（內容有關於英國現勢及其他各重要問題的文章十五篇）現已排校將畢不日即可出版特此預告

大中華股份有限公司啟事

本公司於十二月二十七日開第一次臨時股東會議改選監察張君詹如仵爲董事復由董事會公推張君爲董事長特此佈聞

上海華商紗布交易所股份有限公司理事會召集第十五屆股東會公告

本公司定於十八年二月三日（即戊辰臘月二十四日）下午二時在愛多亞路本所市場開第十五屆股東會報告及議決事項並選舉監察人（選舉票臨場發給）務希各股東准時駕臨除會照十七年終股東名簿分送通知書入場證議案議決票等件外特此公告 再本公司股票自十八年一月一日起暫停過戶至股東會終了之日止

先施公司

冬季大減價廿一天

由夏歷十一月廿二日起

福公司有限公司總經理堪茓克啓事

[illegible]

福公司秘書兼會計師陶師啓事

[illegible]

浙江圖書館發行珍本叢刊預約廣告

楊立誠編

四庫目略發行內容 [illegible]

中國藏書家小史預約廣告 [illegible]

文瀾閣目索引 [illegible]

價目 四庫目略四冊 中國藏書家小史二冊 文瀾閣目索引一冊 [illegible]

期限 [illegible]

發行 浙江杭州大方伯省立圖書館 [illegible]

有正書局大廉價

本局自一月四號起大廉價一個月所有書畫碑帖新年用品中堂對聯屏條一律六折外埠函購原班回件

▲附設廉價部各貨減售一折至五折不等

上海望平街有正書局啓

上海永安公司

冬季大減價廿一天

由夏曆十一月廿二日起

商標猛虎

福

壽

修福修壽（方）

我所謂修福修壽、並非屬諸迷信者、蓋人生無病便是福、惟有福而無病者、永享永年、永安堂之四大名藥、爲衛生家無病防病、有病治病所必備、今錄其主治內外百病效能於後、以供參考、

虎標八卦丹主治

嵐瘴痧症 感冒風寒 頭痛眩暈 胸膈飽滯
寒熱交作 猝然昏倒 中風中痰 一切哮嗽
時行疫毒 傷寒中暑 霍亂吐瀉 心氣腹痛
跌打刀傷 手足腫痛 無名腫毒 痰年脚疳

虎標清快水主治

胸膈飽悶 紅白痢疾 食積不化 中風肚痛
發熱頭痛 嘔吐逆氣 實熱目痛 膀胱疝氣
風火牙痛 大便閉結 風熱喉痛 腸風下血

虎標萬金油

（治內）中風中痰 絞腸痧痛 四時感冒 止咳化痰
霍亂吐瀉 頭痛昏眩 噎膈反胃 疑難雜症
心氣腹痛 時行瘟疫 沿暑除煩 及
（治外）神經骨痛 瘰癧核痛 無名腫毒 蚊咬蟲毒
疥瘡痧瘡 手足腫痛 跌打刀傷 及
腰骨脚痛 蛇螫狗咬 皮膚破傷 牙痛

虎標頭痛粉

專治一切頭痛

總發行上海虎標永安堂

南市四川路八十九號電話（北）二七三六 本市代理新明河北大森 各大商店藥房及煙紙店均有出售

虎標

快樂幸運

人世間環境與心理、往往有互相助長之勢、心中快樂、幸運亦能因之續續而至、又或做事得手、心境自然寬舒、所以人當良晨佳節、每遇意外得意之事、古人錦上添花之說、非虛語也、茲當新歷歲首、人心皆在欣欣向榮之時、如於此時而向本會儲蓄、既可樹立一年儲蓄之基礎、又可乘新年快樂之良興、而可得特獎與各種獎金之幸運、誠一舉而數善備也、有志儲蓄者、勿失此絕好之時機此佈　詳章函索即奉

上海法租界愛多亞路七號　萬國儲蓄會啓

THE CHINA CRITIC

中國評論週報

第二卷第一期　一月三日出版

社評▲恭賀新禧▲東三省易幟▲改組政治分會▲編遣會議▲飯店內之酗酒▲國民政府十七年之回顧▲北平清華大學
專論▲美國大選之經過……▲日本與中國之主權……方樂天▲關稅自主與國民政府之建設……李幹
▲一週大事　▲中外論評　▲新書介紹

◀定價▶　每册小洋七分全年三元半年一元六角三個月一元

㊀上海卡德路九十五號中國評論週報社　[illegible]

商標局通告(二)

[illegible]

時評

奉吉黑熱宣布易幟　(龍)

千呼萬喚始出來之關外易幟問題、於十二月二十九日、經張學良等之通電、業已一律實行矣、夫東省易幟、本有一月一日實行之說、今未及其時、先行易幟、益足表示奉方對於國府擁護之熱誠、決不拘牽於區區時間問題也、

張學良氏嘗言、易幟不過形式上之事、應當先謀精神上之合作、有一切有辦法、則易幟自不成問題、此說似矣、第不知今日之易幟、是否一切已有辦法而後易幟歟、抑易幟之後然後徐圖辦法歟、且所謂辦法者究何等之辦法歟、我輩既未與國是、固未由窺察其眞相、惟即以張氏所云云者言之、則我人之見解、亦稍有不同之點在也、

張氏謂易幟不過形式上之事、應當先謀精神上之合作、而我謂易幟就是精神上之事、並不僅在於形式、若僅認易幟爲形式、則精神儘可睽離、而表面自可同化、此貌合神離之合作、歷史上已發生多少不幸事件、此不能認爲形式者一也、又在軍閥割據時代、往往外假帝國主義以爲後援、內擁重兵以圖要挾、假定遵從條件、即表示服從、若不履行條件、即表示反對、僅有服從之虛名、而乏服從之誠意、此種先例、可援實多、此不能認爲形式者二也、且幟者全部國家人民意思之代表、猶物品之有商標然、無論何人、不能隱戲冒射者也、故在一固定區域、旗幟之表示、無異一固定區域全部人民意思之表示、其重要爲何等、若僅認易幟爲形式、全與精神無關、則今日易甲幟、明日又可易乙幟、反覆異常、成何事體、此又不能認爲形式者也、

故根據以上種種理由、若一經易幟、自當澈底服從三民主義、尊重中央命令、自無精神形式之可言、今奉吉黑熱四省、既經易幟、則形式上之服從、即是精神上之服從、固無庸多所考慮、惟我輩在文義上之討論、不能不下明白切實之解釋耳、

電訊

李濟深離粵赴京

◎李濟深二日正午乘廣九專車抵港、朱家驊・鄧家彥・劉栽甫・廖百芳・麥朝樞・伍平峰・張衍譚七人隨行、四時附乘法郵大德能號北上、李氏談話、此行爲期約一月、粵省對編遣會議無特別提案、但主張分全國爲若干衛戍區、較軍區制爲善、李離粵後、政分會主席由陳銘樞代、總指揮職務由鄧世增代、梁漱溟因一中校務待理、未同行、(香港二日下午九時電)

◎政分會主席一職、三日會議時、推定陳銘樞、陳決不兼粵民廳長、請政分會電中央、在李文範未到任前、由許崇清代理、(香港二日下午八時電)

◎元旦李濟深赴東較場閱兵、以李揚敬爲總指揮、(香港二日下午九時電)

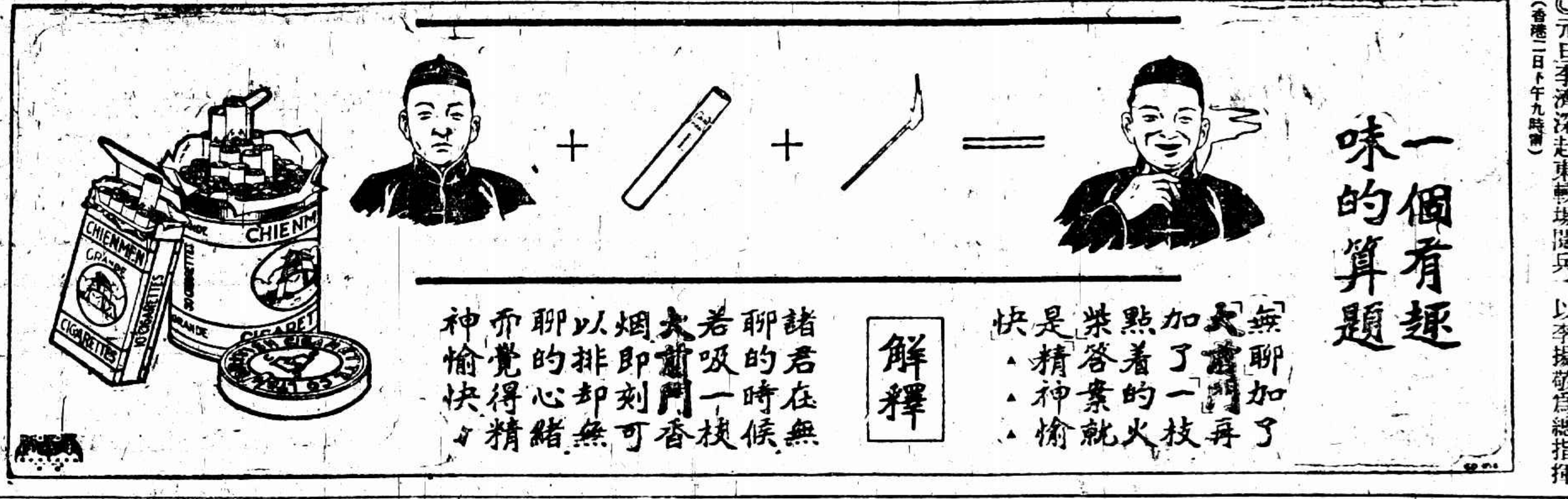

白崇禧商震中止赴京

◎商震接閻錫山復電、謂平地重要、留平坐鎮、商決中止入京、(北平三日下午五時電)

(漢口一日下午三時電)

◎徐州各界一日晨在飛行場開元旦慶祝會、到萬人、劉峙演說、並舉行閱兵式、徐庭瑤爲總指揮、晚刻齊集舊鎮署、提燈遊行、全埠休假七日、進藝三日誌慶、(徐州二日下午七時電)

◎顧祝同元旦在小山南閱兵園拜並訓話、午刻各界在鐵路西舉行慶祝元旦、汽車遊行、(蚌埠一日下午四時電)

◎省區放足運動、一日開幕、(漢口一日下午三時電)

◎第十師二十九旅三四團、二日在南校場開運動遊藝大會、(清江浦二日下午十一時電)

◎民廳派屠金聲來徐、一日早在黃河灘檢閱公安隊及警察隊、(徐州二日下午七時電)

吳新田部沿途遣散

◎吳新田部遣散士兵、二日由津浦路北運、沿途遣散、(徐州二日下午七時電)

岳部開抵清江訓練

◎岳維峻部由阜陽來清江浦訓練、前站陸續開到、(清江浦二日上午十一時電)

兩劉部隊調防

◎劉志陸劉桂堂等奉令調駐海州臨沂郯城等處、原駐莒縣沂水等縣地方區長有頌揚其德、電請收回調防成命者、非自動、(濟南三日下午四時電)

多瑪將抵粵

◎國際勞工局長多瑪約四日或五日可抵粵、先派秘書陳宗城來此接洽、工界籌備歡迎、(香港二日下午九時電)

◎國際勞工局長多瑪、五日可抵港、將先赴汕頭、(香港三日下午八時電)

粵兩新艦長就職

◎仲元・仲愷艦長陳渭祺黃雄、三日午就職、並舉行開幕禮、(香港三日下午八時電)

連縣匪械續有繳獲

◎呂煥炎部又在連縣繳鄧石喜匪水機關一架、手機關槍數架、長短槍數十枝、子彈萬餘發、(香港二日下午九時電)

厦門交涉籍民禁煙

◎交涉署前提籍民禁煙限年底禁絕、日領未覆、擬四日再行交涉、(厦門二日下午十時電)

菲島華僑盼飛機

◎菲島華僑函航空處、請派飛機赴菲、(香港二日下午九時電)

粵閩近事

◎江門市長馮炳奎准辭職、委嚴博球署理、(香港二日下午九時電)

◎衛術隊編委會由陳銘樞處理、(香港二日下午九時電)

◎民廳昨頒發縣長懲獎條例、(香港二日下午九時電)

◎總部護士營除改編六七八憲兵隊外、餘擬編特務大隊、(香港三日下午八時電)

◎鎮海樓博物院改至春節開幕、(香港三日下午八時電)

◎厦門民國報一日宣布、因經費三月未領、五日起暫行停刊、(厦門二日下午十時電)

何健已就代總指揮職

◎何健元旦就湘贛勦匪代總指揮職、總部將設萍鄉、(長沙三日下午四時電)

◎會勦朱毛經費、魯滌平已籌撥四十八萬、何健請李宗仁轉呈國府、撥飛機兩架、來湘會勦、(長沙三日下午四時電)

◎贛軍指揮部已移吉安、動員後、王均金漢鼎即到永新指揮、(長沙三日下午四時電)

◎省府議決平瀏餘匪由第五師負責清勦、湘南由六師負責、湘西由第七師負責、(長沙三日下午四時電)

楊劍虹移交法院

◎葉琪部將以一旅駐岳臨、一旅駐南華、一旅駐蒲通、師部駐岳州、(長沙三日下午四時電)

◎前在漢犯有吞款嫌疑之京市社會處長楊劍虹、現已移地方法院詳訊、(南京三日下午四時電)

駐京記者歡迎戈公振

◎上海各報駐京記者在安樂酒館歡迎戈公振、戈演講新聞事業、應一致團結、分工合作、俾收宣傳統一之效、(南京三日下午九時電)

◎白崇禧接蔣介石電、中止赴京、(北平三日電)

◎此間華人各界稱、蔣主席來電、謂一俟編遣會議閉幕、即將來平、此間已豫備歡迎事宜、又稱商震白崇禧因蔣主席不日北上、故展緩南下、(北平三日路透電)

漢市政會接收兩特區

◎鄂省政府布告、元旦起由武漢市委會接管一二兩特區、(漢口三日下午三時電)

◎市政會派秘長董修甲一日接收一二兩特區、改特二區爲警察十署、特一區爲十一署、警察署長王文彬陳世鏞蟬聯、並就兩管理局址設十區十一區稽徵專區辦事處、委李豫・楊祖爲專員、(漢口二日電)

◎鄂省政府布告、裁撤一二兩特區管理局、一日併歸市政委員會管理、(漢口一日電)

◎武漢市政當局昨日正式接管特別一區二區、其文書均移至城中、(漢口二日路透電)

水案交涉無結果

◎甘介侯與日領談判水案無結果、反日會晚間開會、決議對日方法、(漢口三日電)

◎三日午交涉員甘介侯訪日領談水案、如無相當結果、即對日領署絕交、(漢口二日電)

大連商界元旦易幟

◎大連之中國銀行及大小商店全部、均從元旦起改懸青天白日旗、(大連二日電通電)

長蘆四綱總解京

◎長蘆綱總李贊臣・郭少嵐・李少舫・楊丹忱・四人三十一日由天津軍警、赴塘沽、候輪解京、王君直留津、鹽署所派王科長二日夜抵平、與張繼接洽後即赴津、王此來係奉中央命、將全部綱總及案卷解京辦理、(北平三日下午五時電)

◎長蘆綱總三日晨由塘沽乘奉天輪赴滬解京、(北平三日下午七時電)

商震令拿辦造謠
擠兌風潮即息

◎連日銀界休息、有人造謠擾亂金融、商民二三兩日持北洋保商懋業等行鈔票赴前外各兌換所兌現、頗擁擠、保商等行趕送現款接濟、不限制兌現、風潮始平、商震通令平津各機關拿辦造謠者、(北平三日下午八時電)

◎三日九六暗盤二六一、(北平三日下午七時電)

周震麟等赴奉

◎周震麟王用賓等共三十餘人、二日下午四時赴奉、爲參加東省各委員就職典禮、並進行東省黨務、周在奉約二星期後回平、(北平三日下午五時電)

元旦慶祝

◎武昌各界在省指會、漢區在民樂園、慶祝元旦

痰咳

痰阻而咳嗆　肺傷而致命

肺管積痰・呼吸被阻・哮喘咳嗆・延久必傷肺而致命・未盡天年・竟爲所悞・殊屬不值・然平日多痰多咳多哮喘者・誠能以此……

呼吸香膠

按日含化數片・不出三日・藥力一到・積痰盡化爲水・從大便排洩而出・既不討人厭惜傳染肺病之嫌・且身體從此日益壯健・以享百歲高壽・

▲定價　每盒二元每打廿元

上海四馬路　五洲大藥房發行

各埠分店及各大藥房均有批售

冒名撞騙被察覺

◎有于某操粵語、持孫科于寵惠介紹片、謁某西人、並赴西山謁靈、又訪某要人借千元、未允、並派人監視、于某乘隙脫逃、(北平三日下午八時電)

平津彙聞

◎桂民廳長粟威、二日抵平、三日謁白崇禧、商桂事、(北平二日下午八時電)

◎天津英美煙廠工人四千餘、三日先復工、再商條件、(北平三日下午八時電)

要聞

首都元旦誌盛

中央黨部慶祝

中央黨部於十八年元旦舉行慶祝典禮、到蔣介石・胡漢民・戴季陶・吳稚暉・李宗仁・朱培德・何應欽・及各機關代表陳紹寬等、並全體職員五百餘人、開會如儀、由蔣吳胡次第演說、大旨謂總理民國元年在南京就臨時總統職、迄今已過十七年、乃能以本黨主義、繼承總理使命、完成北伐、統一全國、固賴總理在天之靈、尤賴本黨同志奮鬥之力、今天元旦、即訓政建設開始之期、望大家仍本總理遺志及本黨方針、繼續努力、

國民政府慶祝

國民政府於十八年元旦上午九時、舉行慶祝典禮、主席蔣介石、及各委員各院院長各部部長各機關重要人員齊集大禮堂行禮如儀、蔣演說云、民國肇造以來、迄今已十八年、回溯十七年已往之經過、對於先總理所交付我們的責任與國民所希望我們的目的、是否有圓滿的效果、無負總理、無負國民、殊不敢自信、每一念及已往與現在之事、於心實覺難安、去年賴諸同志努力、完成北伐、迄至十七年十二月二十九日、全國始行統一、凡屬中華民國人民、已完全立於青天白日旗幟之下、而國際地位上之進展、已迥非昔比、從此大家團結、一致貫徹主張、相信能於最短期間收回治外法權、取消一切不平等條約、乃可以上告總理在天之靈、下慰民衆喁喁之望、今日爲十八年元旦、履端伊始、適值編遣會議開幕、軍人方面之責任、愈覺重大、諸同志皆爲總理信徒、服從三民主義、必能犧牲個人之意見、擧畫籌營、適應國家之最大需要、以免蹈軍閥擁兵之覆轍、貽人思想落後之譏、從今日起、於黨務軍事、政治外交、財政、交通完全達到眞正統一、以建設新中華民國一切新制度、增進國家前途無上之光榮、對於編遣會議之希望尤大、將來之成績定能圓滿云、

國府主席閱兵

國民政府主席、於元旦上午十一時、在西華門飛機場舉行閱兵典禮、秩序㊀飛機飛行、㊁鳴禮礮、(江中兵艦及各要塞礮台各鳴禮砲一百零一響、)㊂全體肅立、向黨旗國旗總理遺像行三鞠躬禮、㊃恭讀總理遺囑、㊄演說、㊅呼口號、禮成攝影散會、是日到場者國府主席蔣中正、及馮玉祥・閻錫山・李宗仁・陳調元・何應欽・谷正倫・何成濬・省市政府委員、各機關代表、各師旅團長等、外賓中有德代表華納根、荷蘭水師提督羅克司特艦長達鹽松等、與民衆團體共約五六萬人、參加部隊、陸軍第三師第七旅韓德勤部、步兵第十三團李仙洲部、十四團蔣超雄部、暫編步兵第一旅方誠鉞部、步部第一團藍騰蛟部、第二團廖士翹部、暫編騎兵第一團齊鴻春部、暫編炮兵第一營俞壽鶴部、暫編交通第一營華振麟部、十一時擧行閱兵式、由蔣主席・馮玉祥・閻錫山・李宗仁・張治中・徐國鎮等、騎馬向部隊集合地點巡視、馬前有掌旗官、持國民革命軍總司令旗一面、每至一部隊集合處、由指揮官發立正敬禮號音並奏軍樂、全場官兵敬禮、同時指揮官前迎報告受閱官兵人數、到各旅團獨立營時、由團長或營長於各部隊頭約十步行禮、報告所屬人數、待全部閱畢、蔣及諸人回至閱兵台、指揮官乃下稍息號音、移時發變換隊形之號音、準備實施分列式、及準備完畢、指揮官報告、主席遂立於台前正中豎國民革命軍旗一面、馮閻李何等分立於左右、後面第一排爲中央國府各委員第二排爲外賓台、兩旁爲各機關參觀處、全場秩序、非常整肅、是時指揮官即發分列式開始號音、約四十分鐘擧行分列式完畢後、各部隊乃集合台前、由蔣總司令訓話、

編遣會議開幕

國民對此次會議之期望

國民革命軍編遣委員會於元旦上午十時、在國民政府大禮堂行開幕式、該會委員蔣中正・馮玉祥・閻錫山・李宗仁・何應欽・谷正倫・何成濬・以及各師長國府各委員各機關團體代表等數百人、行禮後、蔣馮閻李等即宣誓就職、中央黨部代表吳敬恒致詞、略謂國軍編遣、係遵照先總理裁兵救國的遺命、但在軍閥亂政、國本動搖之下、乃不得已而用兵、現時全國統一、俱感覺得兵多餉鉅、財政上有許多危險、故有此編遣會議之召集、其會議之目的、一方面爲裁減多數兵額之軍隊、於相當需要內編製成師、並謀種種安置辦法

一方面使[illegible]辛苦之武裝同志、從事於生產事業之工作與民衆同化、獲享相當利益、並使一般人民心理能發生敬愛、不似從前之恐懼厭憎、[illegible]諸同志共懷佳兵不祥之戒、節省國家財力、以擴大建設、造成健全政府云云、編遣會蔣委員長答詞略謂、從前中國軍人對於國家及民族不甚顧慮、殊覺思想太窄、致受外人之侵侮壓迫、實爲莫大之恥辱、今後自應擴展思想、從政治軌道上進行、對於編遣會議實力奉行、即爲中華民國之新生命、亦即吾儕軍人之新生命、誓當共負責任、抱定決心、期於十五年內精練一百五十萬之陸海空軍、以鞏固國防、稱強世界云、旋奏樂攝影散會、

[illegible]會一日代電編遣會議、略[illegible]以來、裁兵之論、早[illegible]、裁兵會議、亦非一次、結[illegible]而結果則大衆羣擾、會甫開[illegible]以起、爭權奪利、兩仆[illegible]、十六年來之[illegible]、何嘗非裁[illegible]之賜予、諸公實國柱石、中外[illegible]心、此次會議、決不至蹈[illegible]之覆轍、然民衆之失望既[illegible]非一次、即對於會之希望、尤不[illegible]不生[illegible]顧後之心、[illegible]、諸公儻亦亮其愚而納其[illegible]手、一[illegible]推誠、諸公[illegible]此次[illegible]編遣、焉有不[illegible]相與之理、[illegible]會之所謂推誠者、不在彼此之[illegible]、而在錯誤之糾正、人非[illegible]、誰能無過、即本[illegible]、而[illegible]、[illegible]有過互損、[illegible]怨不匿、則猜疑[illegible]、而[illegible]衝突、一誰公開、[illegible]編遣會議之所以異於軍閥裁兵[illegible]者、一[illegible]尚私人之權利、一[illegible]民之[illegible]負也、若會議[illegible]守[illegible]、不使國人周知、則無論方案如何妥善、計畫如何精詳、支離如何乎尤、而不[illegible]國民之批評、即不得謂[illegible]全民之承認也、一[illegible]期實行、[illegible]、人之通病也、而裁兵一事、實行尤[illegible]其[illegible]、甲[illegible]乙[illegible]、丙防丁而[illegible]疑、託故[illegible]、[illegible]、種種[illegible]、不一而足、前乎此者已不勝枚舉矣、此次會議編遣、務須將編[illegible]期由會議中切實規定、編遣官長、最好彼此互易、既表誠心、亦免流弊、如此則實行有期、而會議不等空談矣、總之能裁汰額之兵、則軍費縮而財源自裕、再能裁冗[illegible]之冗、則政費減而民力蘇紓、能否建設在此、革命成功與否亦復在此、從前種種、譬猶昨日死、從後種種、譬猶今日生、願會領導人民觀成有自、故本擁[illegible]鈞會之誠、請以本年元旦鈞會開會之日、爲我中華民國再造之紀念日、以志不忘

＊ ＊ ＊ ＊

漢交涉署痛駁日領

—爲水杏林案—

日領僅據同仁會醫院醫士之說明希圖卸責 各團體舉行大遊行請願

漢口通信、日本駐漢水兵團砲車撞斃車夫水杏林一案、已經中德醫士剖解證明屬實、由湖北交涉署依據事實、並說明理由、於二十四日致函日領提出撫恤賠償懲凶三項解決辦法、並請遵照華會議決案、撤去此次肇事之駐漢水兵團、詎日領於二十六日復函交涉署、僅據本案關係人同仁會醫院武正博士之說明、希圖脫卸炮車撞斃水杏林之責任、交涉署又於二十八日根據德醫士之驗斷書、痛予駁復、仍請查照前提解決本案之三項辦法辦理、並要求撤退此次肇事之水兵團、以免重演慘變、原文如下、

逕復者、關於貴國駐漢水兵團炮車撞斃車夫水杏林一案、接准貴署來函、以該水杏林之死、不能強謂只因與砲車衝撞之故細譯詞義、是砲車衝撞、不能爲水杏林致死之唯一原因、來函復稱、剖解結果、雖發見死者小腸離斷、但腸之離斷、是否死因、又其離斷是否由於衝撞、均爲疑問等語、查貴總領事所稱之剖解結果、係根據貴國同仁會醫院武正博士之說明而言、武正博士係同仁會醫院醫生、該水杏林之死、係在抬送同仁會醫院之後、在此情形之下、武正博士爲本案關係人、在法律上其說明根本不能發生效力、當檢驗屍體時、有德國中國日本三國醫生到場執行、自應以居第三者地位之德醫白郎士之說明爲準、據白醫士稱、十二月二十日余應中國官廳方面之召、檢驗人力車夫水杏林之屍、水杏林係在日租界被汽車衝撞後斃命、茲驗其致死之因、是否係汽車衝撞所致、屍有皮傷數處、左部尤甚、在左腿有一長約十生的米達之傷口、在臂部臂部頭部均有較小之傷口、破腹後約有混濁紅色之液汁一千立方生的米達、腹內腸子均紅色、並有灰色一層蓋着、細驗腸子、見小腸左部有一處完全斷裂、其腸中之所有物、均可滋入腹腔中、經檢驗所得、可證明水杏林之死、實因腹膜炎（急性的濃性的腹膜炎）所致、此項腹膜炎、係小腸破裂之結果、小腸之破裂、係因重量之汽車滾過其身體所致、余茲證明、日租界汽車衝撞、係水杏林致死之直接原因等語、復稱其他臟腑諸件、均無特點、惟肺膜稍有粘着並無病症之現狀等語、是炮車衝撞、爲該車夫致死之唯一原因、已經與本案毫無關係之醫學專門家確切證明、實無辯論之餘地、至貴總領事來函所稱、假定該水杏林係因衝撞而死亡、然該衝突之際、曲直果在何方、亦不可不研究、以五砲車縱列由中街進行之際、該水杏林欲由第二號與第三號車間橫過、第三號司機之人及同乘者、即鳴警笛俾其注意、該人力車夫所拉本爲空車、毫無庸急、但不注意而前進、因是撞於惰力進行之第三號車、人力車轉在人行路上等語、核與當時事實、完全不符、查當時事實、該車夫在同德里附近停車場處停息、有砲車五輛、平列飛行、由後掠過、該車夫不能逃避、致被撞傷、貴總領事函稱謂五車縱列、該車夫欲由第二號與第三號車間橫過、按貴總領事隨函送來水杏林胞兄之自願書載稱、水杏林拉一〇九一號人力車未在碼頭停息在日租界中街成忠相間停息、時有海軍陸戰隊小汽車相撞等語、此項自願書、係肇事後在貴國警察署內訂立、由警察署人員代擬代書、書寫後警察署令其加蓋手印、由貴總領事照相、函送過署、作爲證據、是水杏林在日租界中街停息時被貴國海軍陸戰隊炮車衝撞之事實、既於貴國警察署代擬代書、復經貴總領事送請參閱、藉明此事顛末之自願書中、明白敘述、則貴總領事早已承認水杏林於停息時被砲車衝撞、該水杏林既於停息時被撞、則衝撞之責、全在水兵、其被撞而死、自當由水兵負責、而貴總領事來函謂該水杏林拉空車欲由第二號與第三號車間橫過、未免自相矛盾、進一步言之、即令如貴總領事來函所稱、該車夫欲由第二號與第三號車間橫過、以致相撞、則該砲車司機者、亦不能不負水杏林被撞斃命之完全責任、㈠來函既稱第三號司機者、曾鳴警笛俾其注意、則水杏林之拉車橫過、早已爲司機者所見、該司機者既見水杏林仍然前進、何以不勤機停駛、或向旁讓避、以免衝撞、㈡來函既稱第三號砲車惰力前進、是駛行速度甚緩、則見水杏林拉車橫過之時、勤機停駛、或向旁讓避、均極容易、㈢既水杏林拉車橫過、而第三號砲車復極易停駛讓避、何以反前進如故、致將水杏林撞倒、該司機者非極端玩忽、即有意衝撞、縱使如來函所稱、水杏林不注意而前進、亦決不得謂惰力前進之砲車、因水杏林之不注意、即可不停機不讓避而衝撞之、今本案事實、即如來函所稱、水杏林被撞斃命之責任、亦應完全由水兵擔負、況當日實在情形、水杏林係於停息時被砲車衝撞、因傷而死、事實昭彰、毋庸置辯、水兵責任、無論如何、決難推諉、本特派員根據上述事實理由、曾提出對於死者從優殮葬、賠償死者家屬、及嚴懲肇事人員三項辦法、今本案責任、全在貴國水兵、已毫無疑義、貴總領事理應按照所提三項辦法、迅予分別辦理、以符公理、至請撤退駐漢水兵團一節、貴總領事謂與此事本體毫無關係、本特派員不勝詫異、查水杏林之死、係被砲車衝撞所致、而砲車之在漢[illegible]、係由於水兵團之駐漢、此項水兵團若任其留漢、則此種不幸之事、勢必重現、何得謂與本案毫無關係、該水兵團之駐漢、未經條約許可、及違反華盛頓會議議決案、本特派員已於前函詳晰言之、去年貴國政府派遣此項水兵團來漢、已屬侵犯我國領土主權、今此項水兵團復縱令砲車飛行街衢、危害本國人民生命、自應迅行撤回、以免爲貴我兩國邦交之障礙、相應函達貴總領事、請煩查照爲荷、一七・一二・二八・

又訊、廿九日午前十一時、漢口反日會反日宣傳隊、水案後援會、市立二女中、第二中學、車夫工會、皮業分會、二區九分部、九區黨委會、租界車夫工人、保安聯合會、四區黨部、糖捐局、七區黨部、夏口縣第一保衛團、商團、既濟水電公司、提莊衣業公會等數十團體、二萬五千餘人、齊集民衆園、舉行水案大遊行、由主席曾覺先報告水案經過畢、交涉署代表劉明釗報告交涉經過、謂交涉署對於此案、曾以書面交涉三次、口頭交涉三次、昨日上午十一時、交涉員復與日領談判、日領毫無誠意、以致此案迄今尚無要領、所望武漢各團體各民衆、一致興起爲政府後盾、政府亦當根據民意與日領交涉、務期達到最後目的云云、次由租界車夫代表柯先智演說、略謂今日承武漢各團體各民衆援助水案、這樣熱烈的游行請願、我謹代表車夫工友萬分感謝云云、隨即高呼口號、整隊游行、沿途高呼口號、分散傳單、一時二十分抵交涉署、當由每團體推定代表一人、暫晤交涉員、當由甘介侯親自出見、代表等述明來意後、甘即報告交涉經過、復將二十八日與日領口頭交涉情形、報告一過、謂、昨（念八）午赴日領談判時、日領一味狡賴、彼謂水杏林之死、應由水自身負責、本人即根據當時事實、以日砲車並列飛掠水身而過、致將水撞倒、復經醫生剖驗、水係小腸軋斷、而致喪命、此在證據上法律上之死、均應由日水兵負責、隨將所提各條件、要求日領承認、日領則答以即令水杏林之死、由日水兵負責、而懲兇賠償兩條、亦須與水兵團商洽、至道歉與撤退水兵兩條、則事關重大、必須請示本國政府等語、窺諸日領之意、始終支吾、欲將此案拖延下去、故交涉結果、仍不得要領、本人希望各團體對於此案、堅持到底云云、繼由曾覺先請此次各團體前來請願、忿激忱之、不可遏止、應請貴交涉員出外向各代表作一負責表示、甘即隨曾等至交涉署門首見各代表、報告辦理本案情形、當有代表羣起向甘要求、須依照各團體所提條件、向日領嚴重交涉、必要得到圓滿結果、更要求甘立即作一負責答覆、並有二中學生代表要求甘一同往日租界游行、比時甘即謂水案交涉、五日內必有結果答復各團體、各代表遂認爲滿意、高呼口號、至華景街散會、時已午後四點五分矣、又各團體代表在民樂園開會時、曾由主席曾覺先提案三項、㈠呈請國民政府收回日本租界、並澈底廢除中日間一切不平等條約、呈請市黨部政治分會嚴令交涉署嚴重向日領交涉、務必達到①撫卹②懲兇③撤兵④道歉、並保證以後不致再有此種情事發生、要求武漢反日會加緊反日工作、處私運日貨奸商以極刑、當經全場鼓掌、一致議決通過、

東省各機關籌備改組

奉天通信、東三省決即易幟、吉督張作相於二十三日晚來奉、即係與張學良會議易職及施行黨政二重要問題、張學良並於本週內、召集軍政要人開會、以解決上列二問題、東省施行黨治、各要人多表同意、故各機關籌備改組甚忙、張學良既允就國府新委之邊防軍司令長官、擬於元旦取銷保安司令名義、同時將保安司令部改爲邊防軍總司令部、其組織分參謀・副官・秘書・秘電・諮議・承啓・六處・軍機・軍需・軍法・軍醫・四科、省署改稱省政府、設六廳・三局・一處、各道尹公署取銷、現均辦理結束、道尹則專任各該地交涉員之職、省議會於二十四日開緊急大會、決自動取銷、擬改爲省黨部、張學良擬選當於專門學識之議員、組設行政、教育・實業・三委員會、以佐政務、至於各地之市政公所、商埠局、則合併改組爲某某市政府、奉天・營口・已在進備中、各縣警所改爲公安局、保甲與游擊隊、合組爲游擊隊、省清丈局合併於屯墾局、各機關改組後、所有行政人員、概須改着中山服云、（十二月二十五日）

古城返照記

（一〇一七） （老漢）

時報版權 不准轉載

吾師弟雖皆不得志於朝廷、而人臣之事君、如子之事父母○父母雖不愛其子、子不可以忘父母○杜工部雖身世流離、而其詩皆拳拳忠愛、可見不但純儒、即欲爲詩人、亦須不違綱常大義、爾等其敬記之○

陸賈暗想：失敬的狠、這先生不但是道統上的哲人聖人、還是一位溫柔而且敦厚的詩哲詩聖哩○

這一席「坐而論道」、不覺一談談了三個多鐘頭○看看時交正午、僕人上來請示開飯、秋先生才把腰一呵、手一攤、算是「請出」的表示、陸賈等才得退了出來○覺得午餐時辰將到、便一齊奔到飯廳、一看牆上掛鐘、剛剛十一點二十五分、爲時尚早、廳上入座的、不過寥寥十餘人、大家落了座○老黃埋怨陸賈：都是你請出一位曾國藩來、害老曾挨了一頓臭罵、還在其次、我們無端被他纏了三個多鐘頭、未免太寃○陸賈道：誰想到他問近代賢人呢、這只怪你們預擬的問答、揣摩不曾到家、你們若是早預備幾個程朱嫡派的人物來對答他、他就沒有話了○他問的時候、大家一言不發、我若不找個人來抵擋一陣、豈不立時僵在台上○老章道：陸賈把竇侍郎事回敬秋老先生一下、這一幕演的倒不錯○連這位道學先生道統大家的戀愛歷史都不打自招、他那道統老師竇侍郎一封信也有補遺聞○不能都算作廢話……

「你們大概是召見下來的罷」忽然從隔座的一張桌上走過一個人、口裏問著、向老章一點頭○老章認得是經科學生趙幹臣○便道：甚麼召見、我有點不懂○幹臣道：就是秋老夫子那裏不是分班傳見麼○你們諸位方才的話、我已經聽了一個大概○實不相瞞、這般風味、我兄弟昨天已經偏過了○老章便把剛才題起曾國藩、秋老夫子如何牛氣○問起竇竹亭、秋老夫子如何辯護、說了一遍○幹臣道：題起曾國藩、碰了個釘子、這是小事○最倒霉的我們班裏的一位密斯脫干昨天和我一同見的秋先生○初談的時候、亦無非是些孔孟眞傳、程朱學派、如是云云○秋先生愈談愈高興、談孔孟程朱不過二十分鐘、談他自己的出處大節、倒談了兩點多鐘○他最得意的事迹、是庚辰年和庚子年兩次上書言事、他從庚辰告假回鄉以後、在家裏住了二十年、直到[illegible]、[illegible]西巡、他又悲憤勃發、趕到西安行在、接二連三的大上[illegible]條陳、大有褚遂良十道本之風○最得意的兩道本、一是參劾義和全權大臣王文韶、請旨正法○一是自請充任專使、出使各國、用孔孟程朱之道、曉喻列邦、能使諸夷向化、萬國來朝○據他老先生自己說君是用了他的條陳、斷乎沒有賠款四百兆的事、並且可以取消道光以後的一切不平等條約、收回租界取消領事裁判權等等、都易如反掌○可惜奸臣當道、不但不准所奏、反下了兩道上諭、把他大加申斥○他又二次煩演「辭朝」、回轉故鄉○他雖然屢次上書屢次碰釘、依然是滿口主上明聖、感激鴻恩、並且把那兩道上諭自己鈔存起來、給我們看過○他說：做臣子的無論如何不行其志、總不可忘了忠愛二字、他還有幾首詩、自命爲屈正平杜工部的忠愛遺音、我都抄了一份在此、你們請看○說著便從懷裏掏出一張紙來、只見上面有兩道上諭：

光緒二十六年十月二十八日行在內閣奉硃諭、現因時事艱難、下詔求賢、原期集思廣益、有裨大局○……………

鄒作華進行屯墾

第一年規定經費二千萬元

長春通信、屯墾督辦鄒作華、自本月十日由索倫回奉後、連日與各墾務專員、會商進行辦法、大致業已擬妥、呈准張學良施行、屯墾公署已決設洮安縣城內、墾務員八十名、由某購備公用馬二百匹、護墾隊馬八百匹、墾丁用馬一千二百匹、統於二個月內預備完畢、在公主嶺設畜產校、以造就牧畜指導師、葛根廟包公府爲墾區、以農事爲主、其面積在三千萬畝以上、由屯墾署直接經營、索倫以南爲牧畜區、以牧畜爲主、其面積約二百萬畝以上、設立牧畜局經營之、索倫以北爲森林區、以採木植林爲主、其面積在一千萬畝以上、設立林務局經營之、對於難民之來墾者、除供給墾費外、並於五年內不收賦租、五年後照繳租稅、其地土即歸墾戶所有、現在到墾區之墾丁、爲炮兵二萬、難民一萬、來春續招難民二萬、志願墾工一萬、業在奉天籌備招募、至於各項經費、第一年暫定爲銀幣二千萬元、計屯墾署經費十五萬、林務局及畜產學校經費各五萬、畜牧局經費十萬、屯墾分局分所十處、共經費十五萬、墾區用款五百萬、林區用款三百萬、牧畜區用款二百萬、民費一百萬云、（十二月廿七日）

蘇州元旦大搜捕

各區黨部委員等被捕者十二人

蘇州通信、吳縣黨務之進行、在全省各縣中、比較爲遲、不謂下級黨部甫告成立、即發生大批共黨嫌疑被捕之事、元旦上午同時被捕者、計十有餘人、內計縣黨務指導委員一人、第一區黨部執委四人、監委一人、第二區黨部執委二人、監委一人、當時軍警之動員者、三四百人、經過情形、詳誌如左、

▲遠因 蘇州自前次發現共黨標語後、省指委會訓練部梁輔丞、曾於九月間來蘇調查一次、未得要領、而省訓練部部長顧子揚、亦得報告、謂蘇州共黨及第三黨活動異常、復因江陰無錫等處共黨均甚活動、故認此事爲滬寧路一帶的大問題、遂繼續派員一再來蘇秘密調查、此遠因也、

▲近因 最近省委梁輔丞、在蘇查獲十月三十一日下午五時半黃景燦等十二人列名之「社會問題研究會第一次籌備會」會議錄一紙、內紀朱仲修提議正式解散、黃文湧提議本會仍須繼續維持、換目標、某某提議改名蘇州社會問題研究會、黃景燦提議從前紀錄銷燬、某某提議對於目標人繼續進行、黃景燦提議對於反日會工作繼續進行、又推定籌備委員五人等語、梁委得此、以會議錄列名之十二人、均爲省方待查者、且議案詞句嫌疑殊多、乃據以返省報告、

▲佈置 省指省委會據報後、即由各部派定代表一人、組織特務會議、專行辦理此事、討論結果、派梁輔丞及周小溪二人、于十七年十二月三十一日來蘇、先於下午一時、在江南勦匪司令部、召集軍警當局緊急會議、梁周二委出示省指委會公文、暨名單後、以有十七人、均屬重要而須按名拘捕者、會商結果、由司令部擔任八路、縣公安局担任四路、市公安局担任五路、於元旦上午一時、分十七路同時出發、軍警動員者共計三四百人、並議決應注意者五項如下、㈠當夜一時到達搜查地點、㈡拘捕時應注意前後門及側門之看守、㈢搜捕時應特別注意搜查秘密文件、㈣叩門時須假名係送電報者、㈤如搜查人不認識犯人時、可將屋內二十歲以上四十以下之男子一律拘捕、帶回審問後再行發落、

▲拘捕 至元旦上午一時、各軍警機關出發搜捕、至天明五時始竣事、結果司令部特務營兵士在中由吉巷六十號捕獲華有文一名（第一區黨部執委兼市政府員職）、平江路三百號捕獲盛智醒一名（第一區黨部執委）、護龍街十八號捕獲黃文湧一名（第一區黨部執委兼縣黨部幹事、）思婆巷十九號捕獲沈味之一名、齊門下塘醬園弄七號捕獲陳文彬一名、胥江學校捕獲許紫綬一名（第二區黨部執委）、以上八路共獲六人、市公安局保安隊在湯家巷七十三號捕獲蘇震一名（第二區黨・執委）、司前街二十五號捕獲朱錫鈞一名（第二區黨部監察）、又朱惠一名、以上五路共獲三人、縣公安局警察隊在商民協會舊址捕獲李特眞一名（吳縣黨務指導委員）、甫橋西街十九號捕獲陳粱梧一名（女子、爲第一區黨部執委兼婦女協會常委）、倉橋橫街三號捕獲張春山一名、以上四路共獲三人、華有文等七名押司令部、餘則于翌晚均押縣公安局、

▲證據 當時所搜出之證物、以黃文湧處重要文件書籍信件最多、另有一信、內爲「陶同志來家留一片、並謂秉英怎麼加入共產黨了」、外書江陰南街育嬰堂西沈寄、而信內署名、則爲文湧（即秉英）之弟秉文所寄、沈味之家中搜出黃文湧致沈一函、內有「下級黨部成立、我黨大可把持、發展主義」等語、李特眞處搜出日記甚多、內有一冊、面上有總理遺像、內剪貼有案奉中國共產黨佈告等語、此外尚有反動標語三種、此項標語之在何處搜出、尚未明瞭、

▲事後 事後黃景燦至縣指委會自首、遂同被拘押、縣黨務指委會、即於一日下午、召集各界代表開會、由梁周二省委出席、報告搜捕經過、一面復於二日上午開第七次臨時會議、議決、㈠呈報省指委會此次被捕之共產份子來會登記經過、㈡將本會職員中共產分子之介紹人呈報省指委會、㈢本會事先失察、應呈省指委會處分、暨擴大反共宣傳等案多種、下午接開第八次臨時會、通過呈報省指會呈文、三日上午召集各區分部宣傳委員談話、梁周二委曾於一日致電省方、原文略謂「急南京省黨部汪倪二委員鑒、市密、重要各犯黃文湧等十二人、奉命於世晚一時、完全捕獲、惟分禁各處、收容困難、是否解京、請電示、職周小溪梁輔丞叩東（一日）於蘇州飯店、」此電去後、至三日上午、始得覆電、文云、蘇州飯店周小溪梁輔丞鑒、各犯併送縣政府暫押、俟同志回京面商、再定辦法、蘇指委會江三日、而被捕諸人如華有文許紫綬蘇震陳文彬等家屬、三日上午八時起、即聯合蘇州飯店省委處請願、質問被捕原因、詢問有無證據、並要求三點、㈠從速解決、㈡在押時請優待、㈢要求准許接見家屬、當經周梁二委給以簽字蓋印之便條二種㈠電報來再保、㈡暫准接見

庚子賠款委員會在杭州開會

庚子賠款委員會、此次遵奉國府教育部命令、在杭開會、該會委員原爲十五人、蔣夢麟顏惠慶胡適周詒春貝納德（西人）蔡元培翁文灝孟祿（西人）葛林（西人）司徒雷登等、已於二日抵杭、同寓西湖新新旅社、至其餘貝克（西人）顧維鈞郭秉文施肇基張伯苓等五人、則均在國外、到會各委已定於四五兩日、爲會議日期、至此次開會、專爲報告庚子賠款之經過情形、及此後應加討論各點云、

拿辦假借名義 白崇禧之通電

北平訊、近有張維賡者、假借第四集團軍名義、事爲白崇禧所聞、廿九日通電平津各軍事當局請予拿辦、電錄如下、北平閻總司令勛鑒、總部行營、楊參謀長、商主席、陳總指揮、方總指揮、劉總指揮、張司令、天津傅司令鈞鑒、查敝部參加北伐以來、從未改編何項部隊、迭經通電聲明、近有張維賡自稱本集團軍騎兵軍長、迭經本部查獲懲處在案、惟迭據報告、該犯妄委師旅團長等人員甚多、尤有自稱本集團軍暫編第一軍師旅團長名義者、[illegible]、殊堪痛恨、特此電請轉飭所屬、倘遇假借此項名義者、即與拿辦、以維治安、是爲感禱、白崇禧叩艷（二十九日）

光福鎭元旦大遭匪刼
水上公安隊槍械被刼……商店被刼三十五家

吳縣縣屬光福鎭於十一月一日下午三時許、突來匪船二艘、匪徒約五十餘人、駛抵銅港口後、即分水陸二路而進、抵鎭後、匪徒即各執手槍匣子砲、至水上公安七隊二分隊辦公處、將門崗張應龍擊斃、該隊隊士適均外出、匪徒即將快槍十二枝、子彈二箱（約四千餘顆）悉數刼去、旋即分頭上街行刼、該管縣公安分局警士、亦奉令在城檢閱、僅留門崗一名、故亦無力抵抗、被刼商店共三十五家、並擊斃隆號舊國經理汪榮泰一名、彈傷學徒劉阿毛足部、損失最大者、計保源當首飾銀洋一萬餘元、保源衣莊約一千餘、元吳恒大號三百餘元、正宜號一千餘元、元大祥五百餘元、老祥號四百餘元、總計約一萬餘元、匪徒行刼約二小時、至六時許匪又擄架薄阿春之航船民船各一艘、裝運贓物、向太湖之西南湖山橋方面而逸、匪船逃至沖山附近、復將航船民船逐回、事後由該鎭申鄉公籌備員、特派急足來城報告、縣公安鄭局長據報後、即派縣公安朱隊長、星夜率隊下鄉追勦、向太湖中各山港、搜索一過、並無匪蹤、嗣在鎭檢獲匪遺棉袍一件、子彈八十餘粒、尖刀一柄、現朱隊長酌派隊士駐鎭外、即率隊於三日下午返城報告搜索經過、現鄭局長已通令所屬、一體嚴緝矣、

○○○○

會剿朱毛聲中之匪警
興國縣城繼樂安失陷……餘干縣社賡區被匪肆擾……靖衛隊往剿被擊斃五人

南昌通信、湘贛會剿朱毛、早已定下計劃、王均金漢鼎兩師長、於上月親赴吉安指揮、嗣因總指揮何鍵赴平、遂爾停頓、現何已返湘、組織劉匪公署、而王均亦於日前由吉安進駐遂川、湘軍亦已到達目的地、故兩軍有定元旦下總攻擊令之說、惟匪巢井岡山地勢險要、崇山峻嶺、菁密林深、進攻殊覺棘手、聞已由劉匪指揮部呈准中央發調航空署新式飛機兩架、來助剿、至贛西防務、刻日前蓮花永新以及萬載萍鄉各處、均駐有重兵、而贛河下遊、如吉安三曲灘峽江一帶、亦有相當兵力鎭攝、各地防範嚴密、餘匪逃竄不易、所云兩月內可以肅清之說、或不難實現也、惟贛東之樂安縣、前被共匪蹂躪、記者曾有報告、昨日該縣復派代表彭淇國張春山兩人來省請兵追剿、據謂匪軍現尚盤踞樂安寧都交界之東留地方、因四面追兵交集、有再擾樂安之風傳、乃一波未平、一波復起、贛南之興國縣城、又被匪攻陷、該縣旅省同鄉會、昨接贛州同鄉來電、謂縣城於廿日爲匪所陷、擄搶焚殺、請速援救等語、該會當即傳知旅省同鄉、開會公決聯電呈請省政府迅電就近軍隊、速即赴援、又據某機關人言、興國縣長黃建、亦由贛州來電報告、內有縣政府秘書談某、被匪所殺、縣署糧科糧串案卷、均被焚燬、又在城中挨戶搜索、縣長係改裝徒步至贛州請兵云云、又餘干縣屬社賡區、日前突來武裝匪徒十餘人、大肆騷擾、縣長楊祖鑑僉任靖衛隊長、比派第二排長與萬壽率隊二十餘人、馳往剿擊、不料該匪徒已在李梅嶺上、迨靖衛隊趕到、匪即開槍掃擊、吳排長暨隊兵四名、被匪擊斃、旋匪等恐追兵續來、即向東鄉縣逸去、又聞越日該匪復來、搶掠即去云、

由團爲安全退卻之說、又東鄉東吳地方、有田三春者、素嗜鴉片、晚膳時、田等正在吞雲吐霧之際、突有匪徒十餘人、內有一匪、身穿警服、直入內室、田某見之、疑警察拿煙、當請他坐、擬在袋內取香煙相饗、該匪疑田摸手槍、即出手槍連放三槍、致田足部受傷倒地、各匪即翻箱倒篋、計被搶去現洋五六百元、該匪等心猶不足、即將其九歲長子綁架而去、現田已報告警局請緝、

國際記載

日新黨對政府態度游移

三日東京電、據可靠消息、新黨俱樂部對政府之態度、不必定爲妥協的、尤其關於外交問題、床次氏必主張山東撤兵論以牽制政府、即對於最初之常任委員會選舉、雙方迄未成立妥協、稅制整理、新黨亦有反對之意、惟新黨俱樂部所主張之小選舉區制、苟政府方面與以同意、即令反對黨提出內閣不信任案、政府或能得新黨俱樂部之支持、可以安然無事、至田中總理與床次之第三次會見、將在本月中旬、(電通電)

二日東京電、田中首相與床次氏第三次會見、已另訂期日、其第二次會見、似已歸於失敗、政友會與新黨俱樂部之攜手尚未實現、此後將專由久原遞相與床次氏之間交涉一切、大約床次與田中之第三次會見、將於秘之裏行之、(電通電)

床次芳澤新年祝詞

二日東京電、田中總理以下各大臣各銀行總裁、均有新年祝詞、刋諸報端、惟床次竹二郎及駐華芳澤公使之祝詞、則涉及中國、床次之詞云、宜充分同情鄰邦中國之實情、中國正在百度維新之際、宜除去誤解、掃盡暗雲、芳澤之詞云、中國之向上發展、在國民政府之雙肩、宜信賴其力量、希望其成功、將來再發內亂之事、予雖夢中亦不願見也、(電通電)

英兵調華決中止

二日倫敦電、英政府已決定將駐滬英軍減爲步兵二旅、即四大隊及附屬兵、故前定由埃及調赴中國之南威爾斯兵現不赴華、(路透社)

法內閣潮可解決

三十一日巴黎電、閣潮有美滿解決之望、因預算案列入議員不得兼充某種公司董事一條也、普恩賚以此條爲參衆議員加俸必不可少之條件、(路透社)

三十一日巴黎電、今日開各部總長次長會議、討論政局時、法總理普恩賚謂佛郎現已立於穩健基礎、渠覺已成就其組閣時所担任之事、故欲辭職云、閣員以內閣因有重要成績、但對內對外尚有許多工作、羣起挽留、普恩賚乃取銷辭意、旋討論此後難題、(路透社)

玻巴爭端可和解

三十一日華盛頓電、美利堅大會聲稱、玻璃維亞與巴拉圭兩國已允接受大會所擬解決其爭端之辦法、(路透社)

日本擴張海軍

三日東京電、日本第一期補助艦建造計畫、已完成、老齡艦之掉換、亦在着着進行、又昭和四年度海軍擬將航空隊增加五隊、飛行分隊原祗十三、增爲十四半、(電通社)

阿富汗叛黨已退走
開布爾形勢亦較寧靜

三十一日北夏華電、開布爾消息、阿富汗都城現安靜、叛黨退去、離城至少二十哩、本星期杪外人及印人婦孺五十四人乘飛機出境、再有一次營救、開布爾外人婦孺可全數退出、(路透社)

三十一日倫敦電、路透社探悉英政府現逐日與開布爾英使署互通消息、使署中人皆安、開布爾形勢亦較寧靜、招集之兵已退駐城外、(路透社)

一日倫敦電、倫敦阿富汗使署今日稱、阿富汗戰事已停、和議在進行中、全國不久可望和平如初、陸軍一部叛變之說、並非事實、現已出境之外人婦孺、不日或將返開布爾云、(路透社)

一日倫敦電、開布爾英使署常有報告到倫敦、所言者大都爲營救外人婦孺出境之事、罕言及阿富汗戰事、大約政府兵與叛黨皆因冬寒暫停交戰、(路透社)

一日北夏華電、阿王因開布爾兵拒敵有功、償給兩日兵餉、並加給禁衛兵餉、向來每月十四羅比、現加至二十羅比、阿王對於遭叛黨搶刼之鄉人、已予以充量賠償、阿富汗氣候現甚寒冷、春前叛黨未必能大舉進攻、(路透社)

印度之自治運動
全國大會通過甘地提案
回敎徒議決應有參政權

三十一日喀爾喀特電、印度全國大會今日通過甘地所提出之議案、聲稱如英政府在一九二九年底有接受尼赫魯委員會所擬要求海外自治藩屬地位之憲法、則全國大會將發起拒絕繳稅等之不合作運動、博恩提議修正、主張印度完全獨立、但此提議爲一三五〇票對九七二票所打銷、甘地又提出羣衆組織程序、銷除印度階級障礙、禁止飲酒、拒絕外布及提倡土產之議案、會衆一致通過之、甘地謂若能依此而行、堅決不撓、則不出一年、自治即可在握云、大會又通過一議案、要求印度各王公在其邦內設立負責政府、(路透社)

一日新德里電、印度回敎徒全體大會、主席爲阿迦可汗、通過一議案、規定回敎徒對於印度憲法之要求、該案不言及自治藩邦或完全獨立、亦不言及西門調查會或尼赫魯報告書等問題、惟伸述回敎徒應有充分參政權之要求、摒斥遞與印度敎徒混合選舉之計畫、並要求印度回敎徒在農業上與言語上之保障、(路透社)

世界兩名人逝世
植物學者與文藝家

世界新聞社云、近有世界兩名人逝世、一學者、一文藝家、茲彙記如左、

一、植物學者鐵司脫來登但治爵士Sir William Thistleton-Dyer爵士爲英國著名植物學者、荷屬東印度之橡皮工業、因爵士之研究工作而植其基、又以栽培於英國之橡樹種子送至新加坡、於橡皮工業建功不小、爵士於去年(一九二八)十二月廿五日逝於倫敦、年八十五、

一、戲劇家曼南斯氏M aners氏於一八七〇年八月十號生於英倫一八八六年投身伶界、最初演劇在澳洲墨爾邦城之皮喬舞台、一九〇二年至美、與紐約名女伶太洛結婚、其戲劇著作有「王后之使者」「五月中之一回」及「侍女」等、於十二月二十號逝於紐約

日本大風雨
海嘯

三日東京電、一日晚起、裏日本一帶、忽爲大風雨所襲、昨日未明、勢益狂厲、由直江津海岸至北陸線一帶、繼續發生大海嘯、鐵道軌路隨所破毀、火車完全停駛、日本海之國道、亦完全不通、鐵路沿路之中西兩頸城郡大小二十餘町村、損失最鉅、現已探悉者、被海嘯所捲去之房屋計七十餘戶、破毀一百六十餘家、死者六十人、負傷者不勝屈指、詳細情形、因目下電報電話皆不通、故不能詳悉、(東方社)

三日東京電、日本裏部昨日有三十七米突之大暴風雪、新瀉縣西頸城郡市振村有百戶、幾於全滅、死傷十數、歌外波村字外波之七十戶、完全吹去、磯部村字禍石亦完全化爲烏有、死傷數人、青海町絲川町均有損害又富山灣內因大風雪發生十數年來之大海嘯、住民紛紛避難、灣內化爲修羅場、難民逃入隧道、(電通電)

三日東京電、裝貨船豐福丸(二千三百卅八噸)、上月三十一日在長崎縣松島炭坑裝載煤炭二千餘噸、開往名古屋、途中在松島海面遭大風雨、遂觸礁沈沒、一等輕運士森治作等四人被怒濤捲去、奮力泅泳、游至松島海岸、阿部船長等三十八人生死不明、(東方社)

美流行病盛行
已逾五十萬起

二日紐約電、感冒流行病現蔓延各處、衛生局所接到痒症之報告、已逾五十萬起、衛生員甚爲忙亢、擬設法撲除此疫、現悉痒症後常有患睡病者、衛生局聞之、更形惶慮、(路透社)

聲音映現機
使各種音響印於照片
俄國技術界之新發明

世界新聞社云、據最近莫斯科消息、莫斯科國立電氣技術用學院聲音研究室發表、敎授卡桑斯基氏發明一種聲音映現機、其法藉巧妙之裝置、使各種聲音如車頭鳴汽、演員歌唱、飛機響聲等現於照片、於照相板、表現深刻之各種曲線、分析之、可研究各種聲音之發生原因、縱合之亦可、又藉此機器實驗之結果、應用於技術方面、如解剖病人之聲、可研究其病源・又會以此機試驗國立音樂學校著名四弦琴作者韋他曲克氏所製四弦琴之音、結果證明與世界大家史托拉基瓦里烏氏之四弦琴能出同一價值之音、蘇俄政府稱此爲俄國技術界之大成功

地方消息

無錫

閻總司令蒞錫紀

國民革命軍第三集團總司令閻錫山氏、日前赴京出席編遣會議、於前日至鎭江游覽、閻氏並因錫邑工廠林立、商業發達、特定於三日來錫參觀、並遊覽太湖名勝、並由工商部長孔祥熙派定本部司長邑人張軼歐隨同來錫、元旦日並致電本邑縣政府縣商會知照、孔縣長奉電後、即轉知各廠妥爲準備、昨日(三日)上午在鎭乘寧頭班車抵錫時、第九旅部尹副官長、孔縣長・徐區長・包公安局長・商民協會陳常務・縣黨務劉行之・廠商榮德生・榮鄂生・楊翰西・唐星海・薛明劍・以及各報記者・水陸軍警等、均在站歡迎、閻下車後、即由歡迎者陪赴工運橋、大有機碼頭乘蔣氏畫舫、由茂新汽油船拖帶、直赴黃埠墩洪茂新第二廠門首停泊、即由榮德生君等陪同閻氏到廠參觀、參觀畢、即至船中午餐、餐畢、復乘汽車赴麗新染織廠・慶豐・豫康・廣勤等紗廠・以及乾甡絲廠・恒德油廠・申新第三紗廠參觀、並在申新廠晚餐、當夜住居梅園太湖飯店、預定今日游覽黿頭渚等、下午即須返京云、

廳委檢閱水陸警隊

江蘇省民政廳廳長繆斌、爲整頓蘇省水陸公安事宜起見、於十八年元旦日分派委員檢閱水陸警團、本邑檢閱委員水上公安爲郎文龍、陸上公安爲陶鶴書、元旦日水警第六隊大隊長彭介石、率領一二三三分隊及所屬警士、全隊巡船、及游巡隊等、一律開赴北門外黃埠墩集中、上午十一時郎委前往檢閱、徐區長亦親蒞指揮、先在該處繭業公所召集第六隊游巡隊逐一點名、並點驗巡船一過、旋在新馬路舉行檢閱各隊士操演、操畢、即各散去、至檢閱陸上警隊之陶委、則於是日下午二時會同孔縣長在火車站曠場實行大檢閱、公安局包局長暨商團公會總隊長許頌如等、均到場指揮、操畢由陶廳訓話、大致勉勵之詞、至四時許始各散去、

蘇州

今日槍決二盜匪

盜匪楊仲榮・顏永幹、係斜塘搶刼案中之正犯、早經勦匪司令部、判處死刑、發回縣公安局執行、現鄭局長定於四日下午三時、在早橋墩刑場執行、

寧波

錦華洋行棧房失愼

寧波江北岸錦華洋行行主朱旭昌、在寧紹公司棧房租有一部份房屋爲該行棧房、堆積火油洋燭火柴等貨物、二十九日下午九時許、棧房下鎖後、忽有紅煙冒出、迨各龍到場施救、已付一炬、並延及隔牆寧紹公司棧房、該棧內儲有由滬運來之靈柩三十餘具、經即時救出、未被殃及、亦云幸矣、事後調查、該行損失、約計三萬餘元、聞保有二萬五千兩火險、至房屋約洋六千元、亦由寧紹公司保有火險一萬餘兩云、

賑災會撥發寗屬賑款

浙省賑災會議決以一萬二千元振濟寗屬各縣水災損失、現經寗屬各縣派人商定、計南田三千元、鎭海一千元、奉化三千元、象山三千五百元、慈谿定海各一千五百元、

東鄉綁票案迭出

鄞縣東鄉寶幢地方大成南貨店、於二十九日下午六時、突來匪徒六人、袖出手槍、嚇禁聲張、將經理張繼茂架向桐香而去、鄰近某餅店主婦見狀呼救、被匪開鎗彈中腎部、即送至鄉碶醫院醫治、聞張有五子、均在滬經商、現已由其母電召返家、又聞三十日張已

南通

元旦檢閱警團

民政廳委員陶林英、會同施縣長、於元旦在城西校場、檢閱公安局警察隊、暨各市鄉保衛團、上午行閱兵式、分列式、下午術科野戰

整理全縣警政

南通各市鄉警政、刻由省委陶林英、會同施縣長徐公安局長、遵照省定辦法、重行編制、全縣警費、每年預算二萬七千元、由縣府籌撥、

緝私營長易人

淮南通屬緝私水一營營長耿朝柱撤職、繼任者于肇瀛、

揚州

元旦檢閱軍警

江都陳縣長民廳視察員卞泰孫、於元旦上午八時、召集公安局警隊公安隊保衛團、齊集揚中操場、舉行檢閱、閱畢舉行團拜禮、末由卞視察員陳縣長相繼訓話而散、又駐揚第十師三十旅全部、亦於上午十時許齊集揚中操場、舉行閱兵典禮、先期函邀各機關團體、禮畢舉行團拜典禮、以申慶祝、

第一區黨部選舉執委

江都縣黨部第一區分部、於三十日選舉、執行委員、結果魏書震胡敏符天遊選、安霖生、淳定一候補、旋復互選魏書震爲常務委員、胡敏爲組織部長、符大遊爲宣傳部長、

嘉定

黃渡發生盜案

淞濱鄉黃渡徐家村、於十月二十九日夜、忽來臉塗黑色頭紮白布、手持手槍口操土音之盜匪十數人、至徐順甫徐伯生等回家、先後翻箱倒篋、搜刦衣服首飾銀幣共值數百元、現已由鄉政局呈縣請緝矣、

清江

兩淮學潮續訊

中央大學區淮安淮陰兩中學、發生風潮、已詳前訊、頃悉淮安中學學生、請敎員維持上課、意謂志在驅逐校長王鍾麒、現王既離淮赴京、不能自荒學業、但敎員以受王聘任而來、不允所請、且多他往、靜待解決、淮陰中學師範科學生因要求免膳費而罷課二十八日早經全體敎員勸導、當允午後復課、但屆時又否認、羣謂復課尚非其時、

宿遷

宿中創辦民衆夜校

中央大學區立宿遷中學自接收文廟爲校址後、對於擴充敎育、非常出力、聞該校師生已合組委員會、辦理一切民衆敎育事、日來已設立者有民衆閱報處四處、及民衆夜校一所、該夜校報名學生、以壯年失學之農工界民衆爲極踴躍、定十二月三十一日補行夜校開學典禮、元旦日開聯歡遊藝大會

如皋

村長被匪鎗殺

鎭濤鄉行政局於二十七日據報有匪徒十餘人、密往營防港村長湯星台家刦殺、該局據報、當即會同公安支局公安分隊率隊前往剿捕、至則村長湯星台已被匪徒殺死、匪衆見兵至、四散逃竄、並開槍拒捕、蔡公安分隊長右手中指被擊中一彈、遂下令還擊追捕當場捕匪獲徒馮寅一名、現已解往公安大隊部、三十日江縣長據報後、即偕同公安大隊長沈靖華前往勘驗、

南鄉刦殺案迭出

南鄉鎭濤鄉鄭家鎭郭明啓家、於去年十二月二十七日下午六時許、突來匪徒五六人、各執盒炮、當被刦去現洋千餘、郭明啓逃脫不及、被匪擊中四槍斃命、又石莊區夏家莊地方陳煥屏家、於二十八日下午五時許突來身着長衫之匪徒六七人、袖出盒砲、將陳擊斃、旋至冒寄北家、幸陳子馳赴公安局報告、率警趕到、匪始呼嘯而去、

公安隊獲匪解縣

如皋公安大隊長沈靖華、於二十九日親在車馬湖區范湖洲地方捕獲匪徒五人、當即帶縣訊辦、又同日駐石莊之公安分隊、在該區捕獲匪徒九人、並獲步槍一枝、現公安大隊部、飭令該隊即日將獲匪解縣審訊、

沈靖華復任公安局長

前任如皋公安局長沈靖華、自調任公安大隊長後、遺缺由民政廳改委[illegible]充任、茲[illegible]辭職、近復任沈爲本縣公安局長、委任令已頒到縣、日內即接事、

縣教育會開成立大會

如皋縣教育會、於去月三十日在公共大會堂開成立大會、及第一次會員代表大會、[illegible]執行委員及省代表、結果、徐永豐[illegible]等十六人當選爲執行委員、汪寶琨二人當選爲省代表、

松江

防共辦事處成立

黨政軍警組織之聯合防共辦事處、於二日在縣政府開成立會、並決定縣黨部担任宣傳、團部稽查火車站、警察稽查竹竿匯及西灘埠、

村制辦事處裁撤

松江縣村制辦事處、縣府以公帑尚簡、經費支絀、於十八年元旦起將該機關裁撤、所有應辦事務、併入第一科兼辦、

紹興

分院更調檢察官

紹興地方分院、奉高等法院訓令、將該院檢察官何崇韓調充永嘉縣法院檢察官、另調嵊縣縣法院首席檢察官吳應白、爲紹興地方分院檢察官、

嘉興

慶祝元旦情形

禾城元旦日、各界慶祝甚形熱鬧、大小商店暨各廠、一律升旂休業、掛燈結彩、上午十時、下運動場開慶祝大會、參加者五六千人、下午講演廳開游藝會、晚上運動場放焰火、秀中校映電影、觀衆雜沓、陽歷新年、有此熱鬧、爲十八年來之第一聲云、

水警區長易人

第二區水上警察區長趙廷玉、奉令調省、遺缺由省局長委任潘介雲接充、潘於上月二十九日到禾、元旦正式接手、

癩頭兒子自家好

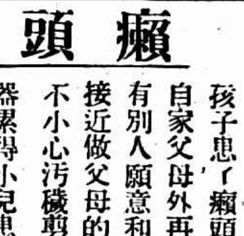

這句俗語是說小孩子患了癩頭除自家父母外再沒有別人願意和他接近做父母的既不小心汚穢剪髮器累得小兒患癩頭討人厭惡如今倘再挨延不快用如意膏給他治好那眞是不愛兒子了你不愛兒子麽？你不要兒子好看麽？如果要的請看如意膏治癩頭功效的一個例子安徽全椒裕和祥布號來書云「鄙人久患癩痢屢治無效近用如意膏數次皮膚滋潤漸見平復及至二星期完全痊愈如意膏眞皮膚聖藥也」如意膏不特可治癩頭凡 瘡癤 疥癬 火燙刀傷 以及一切皮膚外症均奏神效倘會處無從購買可寄郵票大洋六角至上海江西路六十號韋廉士醫生藥局原班郵奉一匣可也

第五百四十九期

時報新光 The Eastern Times Pictorial Page

十九年一月四日

編遣會議元旦已開幕　李濟深二日離粵赴京
武漢市政委員會元旦接管一二兩特區
光福鎮商店三十五家　元旦被刦　死傷二人
長蘆四綱總昨由津乘輪解京訊辦
中法　中西　兩新約公布
二日中午閘北大火　斃焚男女孩各一
上海縣長易人　陸龍翔定五日接事

元旦日首都舉行閱兵典禮　①司令臺上　1•李宗仁2•閻錫山3•蔣介石4•馮玉祥5•何應欽
南京中華照相館

②蔣馮李閻等騎馬向部隊集合地點巡視前有掌旗官持國民革命軍總司令旗
美利生攝

③編遣會議中重要人物　前列自右至左王寵惠朱培德李宗仁何應欽胡漢民陳季良吳稚暉蔣介石閻錫山馮玉祥戴季陶　南京中華照相館

Military Review on January 1 in Nanking. ① Generals (1) Li Chung-jen, (2) Yen Shih-shan, (3) Chiang Kai-shek, (4) Feng Yu-hsiang and (5) Ho Ching-tze all standing on the Commander's Platform. ② Generals Chiang, Feng, Li, Yen etc inspecting the Assembly [illegible] of the troops on horse back with a huge Flag of the Commander-in-Chief in front. ③ Important [illegible] of the National [illegible] Conference in Nanking. From right to left, Messrs Wang Chung-hwei, Chu Pei-teh, Li Chung-jen, Ho Ching-tze, Hu Han-ming, Chen Chih-liang, Wu Sze-[illegible]shek, Yen Shih-shan, Feng Yu-hsiang and Tai Chih-tao.

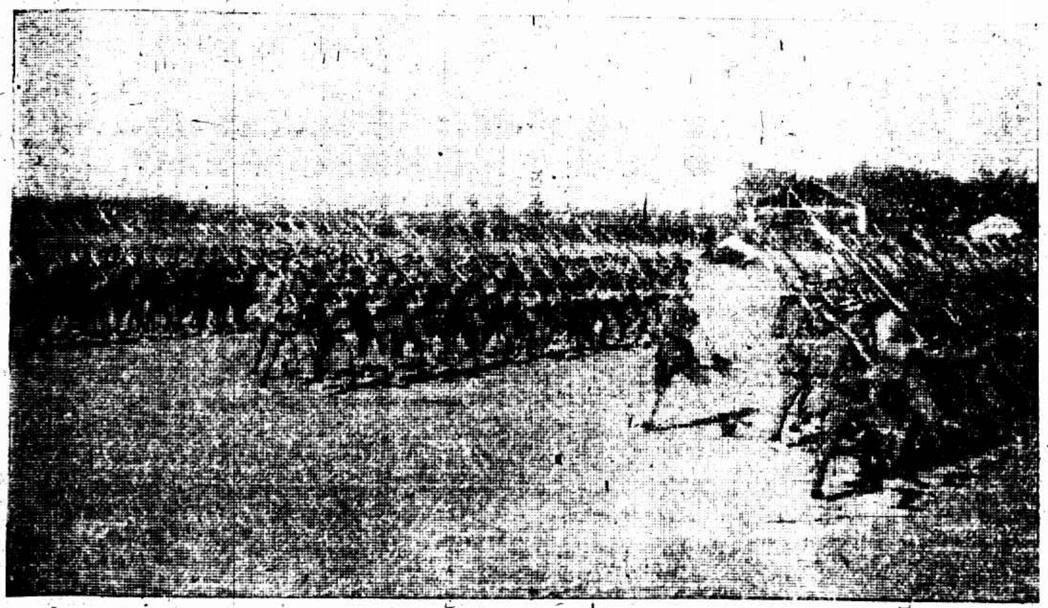

元旦日上海警備司令熊式輝在龍華舉行閱兵式　張有德
Ⓐ步隊

Ⓑ馬隊　張有德

General Hsung Shih-hwei, Commander of Shanghai and Woosung Gendarmerie reviewing troops at Lunghwa on January 1. (A) The infantry. (B) The Cavalry.

中央黨部慶祝元旦　1•蔣介石2•胡漢民3•戴季陶4•吳稚暉5•陳果夫6•何應欽7•朱培德8•王寵惠9•孫科10古應芬
美利生攝

Celebrating New Year in the Central Party Headquarters, Nanking. Messrs (1) Chiang Kai-shek (2) Hu Han-ming (3) Tai Chih-tao, (4) Wu Sze-hwei, (5) Chen Koo-fu, (6) Hu Ying-ching, (7) Chu Pei-teh, (8) Wang Chung-hwei, (9) Sun Foh and (10) Koo Ying-fung.

上海紀載

中法新約 中西公佈

中法：關稅適用完全自主之原則 一簽訂越南新約會議本月下半月起進行

中西：關稅完全以各本國法規定之 廢除領判權 內地准西國僑民雜居

中法關稅條約及中西友好通商條約、業於去年十二月二十二日二十七日先後在京簽訂、由外部分電法使瑪德及西班牙公使嘎利德、約定昨日（三日）下午五時、在南京、上海、法京巴黎、西京耶撒路、同時公佈、茲錄原文如下、

中法關稅條約

大中華民國大法蘭西共和國、因欲鞏固兩國間幸有之睦誼、並願使此商業關係日見、決定締結條約、爲此特派全權代表如左、大中華民國國民政府主席特派大中華民國國民政府外交部長王正廷、大法蘭西共和國大總統特派大法蘭西共和國特命駐華全權公使瑪德、各將所奉全權證書、互相校閱、均屬妥善、議定條約如左、

第一條、所有中法兩國間簽訂之有效條約內所載關於中國進出口貨物之稅率存票子口稅、以及船鈔等項之各條款、應即撤銷作廢、對於關稅及其關係問題、此後應適用完全自主之原則、惟兩締約國對於上述及其關係問題、在彼此領土內享受之待遇、不得次於任何他國所享受之待遇、

第二條、此締約國在本國領土屬地殖民地及保護地內、不得有何藉口、向彼締約國人民所運輸進出口之貨物、徵收高於或異於本國人民或任何他國人民所完納之關稅內地稅或任何稅項、

第三條、本條約以中法兩國文字合繕各二份、華法校對無訛、遇有意義兩歧之處、應以法文爲準、本條約應於最短期內批准、批准文件、於巴黎交換、自兩國政府互相通知批准之日起、本條約發生效力、爲此兩全權代表將本約二份簽字蓋印、以昭信守、大中華民國十七年十二月二十二日、西曆一九二八年十二月二十二日在南京簽訂、王正廷、瑪德、

法瑪使之照會

大法國西國特命駐華全權公使瑪爲照會事、關於本日簽訂之條約第一條、本公使對於附表內列舉之中國貨物、承認得適用法國最低稅率、至簽訂下節所附之協定爲止、查表內列之中國貨物、中國政府對於享受法國最低稅率時、因應有最低稅率之確定、不能將其最低稅率之稅額變更、無論如何、全部免許、故決定另行議訂相互協定稅率之協定、相應照請貴部長查照見覆爲荷、須至照會者、右照會大中華民國外交部長王、西曆一九二八年十二月二十二日、

運入法國時享受最低稅率之中國貨物表

純粹絲織品、純粹絲織項巾、純粹絲縐紗、純粹絲綢、純粹絲花邊、胡椒、辣椒、肉桂、荳蔻及無殼荳蔻、丁香、茶葉、

王部長之復照

大中華民國外交部長王、爲照復事、准貴公使本日照會、關於中法兩國政府現經簽訂條約中第一條之實施、本部長對於來照所開各節、完全同意、相應照復貴公使查照可也、須至照會者、右照會大法蘭西國特命駐華全權公使瑪、大中華民國十七年十二月二十二日、

法瑪使之照會

十二月二十二日、

大法國西國駐華全權公使瑪爲照會事、當此次會議時、彼此以友好精神、研究中法兩國之各種懸案、本公使以爲彼此交換意見之結果、應說明如左、㊀法國政府準備即日開議、以便簽訂替代一八八六年四月二十五日中法陸路通商章程、一八八七年六月二十六日中法續議商務專條、及一八九五年六月二十日中法續議商務專條附章之新約、爲中法兩國之利益起見、當會議進行時、關於越南邊境現在所行之減稅成數、在法政府方面、仍維持現狀、不加變更、惟雙方確認、應一任徵收稅之原則、隨無變動、同時應適用中國沿海有效之稅則、至於進出口貨物現行之減稅成數、在法政府方面、直至辦理予結束之會議期間、仍管有效、㊁爲發展中法兩國經濟關係起見、對於貨物應不征收重稅、因此中法兩國政府對於廢除釐金、設爲繳當之各省稅捐、對於商業亦屬不利、法國政府深信國民政府保新稅則實行後、將於最短期內、廢除釐金、並切實制止前項各省稅捐之征收、㊂中國政府所欠法國之某種借款、因財政困難中止償付、如以關稅餘款之一部份償付此項借款、則爲中法兩國經濟關係之一種辦法、法國政府深信國民政府對此當採相當之處置也、相應照請貴部長查照爲荷、須至照會者、右照會大中華民國外交部長王、西曆一九二八年十二月二十二日、

王部長之復照

大中華民國外交部長王、爲照復事、准貴公使本日照會關於㊀在越南邊境施行特別減稅、及截止簽訂新條約止、維持越南現狀、㊁將以餘款償付某種借款各節、㊂採取適當方法、以保證債款之清償、本部長對此完全同意、相應照復貴公使查照可也、須至照會者、右照會大法蘭西國駐華全權公使瑪、大中華民國十七年十二月二十二日、

王部長之照會

大中華民國外交部長王、爲照會事、國民政府希望於一九二九年三月三十一日以前、得與貴國政府簽訂關於越南之新約、將來之訂約會議、並擬提及在案、貴公使本日來照所提在越南邊境對於進出口貨物之減稅辦法、自一九二九年三月三十一日起、雖新約未經簽訂、亦應即予廢止、相應照請貴公使查照爲荷、須至照會者、右照會大法蘭西國駐華全權公使瑪、大中華民國十七年十二月二十三日、

法瑪使之復照

大法國西國駐華全權公使瑪、爲照復事、准貴部本日照開、在越南邊境對於進出口貨物之現行減稅成數、於一九二九年三月三十一日雖當時新約會議尚未結束、亦應即予廢止等由、本公使業經閱悉、爲此答覆貴部長查照可也、須至照會者、右照會、大中華民國外交部長王、西曆一九二八年十二月二十三日、

法瑪使之照會

大法國西國駐華全權公使瑪爲照會事、茲本國政府命本公使於明年一月下半月內、進行簽訂關於越南之新約會議、相應照請貴部長查照爲荷、須至照會者、右照會大中華民國外交部長王、西曆一九二八年十二月二十三日、

中西友好通商條約

大中華民國大西班牙君主國、因欲鞏固兩國間幸有之睦誼、並增進及團結彼此商業關係起見、爲此決定先訂一友好通商條約、特派全權代表如左、大中華民國國民政府主席特派大中華民國國民政府外交部長王正廷、大西班牙君主國大君主特派大西班牙君主國駐華全權公使嘎利德、兩全權代表各將所奉全權證書、互相校閱、均屬妥善、議定條款如左、

第一條、兩締約國約定關於關稅及其關係事項、完全以各本國國內法規定之、兩締約國之約定、對於關稅及其關係事項、此締約國在彼締約國領土內應享受之待遇、不得次於任何他國享受之待遇、此締約國在本國領土內、不得有何藉口、對於彼締約國人民貨物之進口或出口徵收較高或異於本國人民或任何他國人民所完納之關稅內地稅或任何稅款、

第二條、此締約國人民在彼締約國領土內、應受彼締約國法律及法院之管轄、但爲行使及防衛其權利、應有向法院陳訴之自由及便利、

第三條、兩締約國決定於最短期內根據完全平等互尊主權及兩國商業上無歧視之各原則、議訂一通商航海條約、

第四條、本條約用中西英三國文字、各繕二份、如遇意思不同之處、應以英文爲準、

第五條、本條約應於最短期內批准、自兩國政府互相通知批准之日起、本約發生效力、爲此兩全權代表將本約簽字蓋印、以昭信守、大中華民國十七年十二月二十七日、西曆一九二八年十二月二十七日在南京簽訂、王正廷印、嘎利德印、

王部長之照會

大中華民國外交部長王爲照會事、本部長茲以中華民國國民政府名義、聲明中西兩國本日簽訂之條約、其第二條於民國十九年一月一日起發生效力、在是日前中國政府與西國政府訂定中國對於西國人民行使法權之詳細辦法、如該項辦法屆時尚未訂定、則中國與簽訂華盛頓條約國宗議取消領事裁判權之後、定一日期、自該日期始、西國人民受中國法律及法院之管轄、但該日期應於各該國一律適用、

西嘎使之復照

大西班牙君主國欽命駐華全權公使嘎利德爲照復事、接准貴部長本日照會內開、本部長茲以中華民國國民政府名義、聲明中西兩國本日簽訂之條約、其第二條於民國十九年一月一日起發生效力、在是日前中國政府與西國政府訂定中國對於西國人民行使法權之詳細辦法、如該項辦法屆時尚未訂定、則中國與簽訂華盛頓條約國宗議取消領事裁判權之後、定一日期、自該日期始、西國人民受中國法律及法院之管轄、但該日期應於各該國一律適用、上述華盛頓條約國、係指一九二一年至一九二二年華盛頓會議時直接參與討論太平洋及遠東問題之各國（中國除外）等由、本公使對於上開各節、代表西國政府完全同意、相應照復貴部長查照、須至照會者、右照會大中華民國外交部長王、西曆一九二八年十二月二十七日嘎利德印、

王部長聲明書

本部長茲聲明中華民國國民政府於民國十九年一月一日、或是日以前、頒布民法商法、除現已施行之法典及法律外、

共同聲明書

本部長茲以中華民國國民政府名義、聲明西國人民在中國停止享受領事裁判權及其他特權、並兩國之關係達於完全平等地位之後、中國政府鑒於中國人民於西國法律章程範圍之內、在西國領土之任何區域內、享有居住營商及土地權、故允許西國人民在中國享有同樣權利、但仍得以法律及章程限制之、茲議定在中國領土內之西國人民及在西國領土內之中國人民、除依照各所在國政府頒布之法律章程、完納各種稅款及徵收、但該項稅款及徵收不得較高或異於他國人民所完納者、王正廷印、嘎利德印、

上海縣長易人 陸龍翔定五日接事

上海縣政府於十二月三十一日旁晚接奉江蘇省政府民政廳訓令、略謂該縣長現已調省、另候任用、所遺該縣篆務、査有陸龍翔堪以代理等情、江縣長當即諭飭各科預備移交、聞陸縣長業已到滬、寓滬中旅館、已定期五日上午接事、

十七年分之關稅收入 八千二百二十二萬兩 較前年增一千三百餘萬兩

據代理總稅務司易紈士發表、民國十七年分海關稅收、按整數計算、約爲關平銀八千二百三十三萬二千兩、比較十六年稅收計增關平銀一千三百五十九萬七千兩、十六年分稅收、按該年匯兌平均價格二先令九辦士又十六分之十三核計、約合英金九百六十八萬四千磅、本年稅收按匯兌平均價格二先令十一辦士又十六分之一核計、約合英金一千二百二萬八千磅、茲將各重要口岸十七年分稅收數目、及比較上年增減情形、列表如左、

關名	十七年稅收關平銀數目	比較十六年增減關平銀數目
濱江關	二百二十五萬二千兩	減一萬六千兩
安東關	二百三十一萬一千兩	增十六萬八千兩
大連關	八百十八萬七千兩	增一百六萬一千兩
山海關	一百十八萬四千兩	增十九萬四千兩
津海關秦皇島分關在內	九百五十八萬四千兩	增三十五萬九千兩
膠海關	三百三十一萬八千兩	增七千兩
江漢關	五百十一萬七千兩	增一百二十七萬九千兩
江海關	三千三百六十七萬九千兩	增七百九十七萬八千兩
廈門關	一百十一萬八千兩	減五萬四千兩
潮海關	一百六十七萬四千兩	增六千兩
粵海關	三百七十萬四千兩	增十一萬五千兩

再總稅務司兼管之五十里內常關稅、民國十七年徵收數目約爲關平銀二百六十三萬六千兩、按匯兌平均價格二先令十一辦士又十六分之一核計、約合英金五十三萬一千磅、比較十六年分減收關平銀十四萬八千兩、又用關稅作爲擔保之債賠各款及善後借款等項金債務、所有民國十七年分應付之本息、現已完全付給、其因償付此等金債務購買金款所用之銀數、十七年共爲規平銀五千七百二十八萬八千七百二十四兩八錢七分、而十六年則因銀價略低、故所用購買金款之銀數、共爲規平銀六千六百十一萬一千一百九十八兩八錢五分、至於內國公債之以退還賠款爲擔保者、所有民國十七年分應付之本息、均已完全償付、其以關餘作爲擔保、並由代理總稅務司經管之整理案內各項公債、民國十七年分應付之利息、亦已完全照付、惟各該債抽籤還本雖有數種已經舉行、但以關餘爲數不足、故已還之本、按之各債原定還本日期表所列到期應還之數、則仍屬延欠也、

租界交還乃遲早問題

對租界有直接利害關係者 祇有美英法三國 召集四國會議爲最良解決 美對此已有表示

世界新聞社譯密勒評論報云、上海公共租界終必交還中國完全自管、外人管理之久暫、祇依時勢而定、絕無可以久據之理、列强之逐漸撤退駐滬軍隊、無異聲明租界今後之保障、必須出於自籌、而自籌保障、即無異爲租界外國當局必須實施一種使中國人民及國府共同滿意之計畫也、對於公共租界最有關係之外國、厥爲英美兩國、因皆握有地產權之故、公共租界最初係對英人開放、其後美英合併、成爲所謂「公共」租界、日本在滬人亦得有居留權、既而雖有僑民甚多、並挾有地產、然未有租界、故與租界未來之地位無直接關係、法租界在管理上與公共租界不同、然法租界中所有之變遷、當然影響於公共租界、法人若放棄界內之管理權、勢必牽動公共租界、由是觀之、就條約權利而言、最爲上海外人管理區域之未來地位有關係者、祇英美法三國、其他如德俄日挪威等國雖亦有僑民及地產、並無直接關係、至於在滬擁有地產或大商業利益之外人、大多欲外人管理權再延十年或十五年、華人中鑒於國民政府所遭難題已多、不欲其立時再負管理上海廣大外人利益之責任、致益形糾紛者、亦不乏人、然爲政治的理由起見、一切愛國華人對於廢止租界問題、當然須與國民政府一致、返觀既往、每值一度政變、一切華人必須擁護其政府、否則唯有去其祖國、此已屬有證明、因之、偶有華人如洋行買辦之流聲言、彼等願見外人政權永遠展長者、外人對之決不輕易置信也、試觀十年來俄奧德英四國在華租界之所遭、吾人可斷言上海外人管理權之未來地位、全依於時勢而定、決無可以久據之理、懸想將來、隨時可以發生一種時勢、彼時美英法三國政府爲自己利益起見、將不問上海該三國人民之意見、而將彼等之「權利」放棄、近來簽訂之關稅及治外法權條約斷然表示此種趨勢、職是之故、今日管理上海之外人應對此上海未來地位之問題予以嚴重考慮、據吾人之意、應付此問題有兩種邏輯的方法、其一、擴大華人市民之參政權、去年公共租界與法租界均許華人加入工部局、已開一好端、此項華人參政權顯然須逐漸增加、否則華人必仍不滿意、而繼續要求、至此項辦法之意味、即租界當局必須開張耳目、迎合新潮、勿再作沈酣之夢、如在一九二五年然、對於中國時勢、全不了解、一若生活於別一星球上也、又一方法、則爲或由中國發起、或由美英法三國發起、召集一會議、以決定上海兩租界之未來地位、美國務院遠東司司長洪貝克氏近曾聲稱、美國準備於任何時參加一種合宜組織之會議以決定上海之未來地位、洪貝克氏此語、係指中美英法四國會議而言、蓋無疑義也、至以兩法相較、後者究勝於前者、蓋後者能使中國與列强間有合作之機會、而又一優點、則爲可以切實決定外國管理權撤廢之日期、租界未來地位既必須調整、外國管理權撤廢期之決定、實爲有利之事、若照現狀、外人管理無期存在、以致造成中外兩方不安不定、以及互相軋轢之局面也、

辦理新大明家屬登記

新大明案、被難人數登記手續、已由交署函請臨時法院調查、法院現已將此次手續、責任吳凱聲、蔡曉白兩律師辦理、

滇代表赴京請示結果

蔣囑滇省萬不可動

滇省軍事代表李修家、由寧來滬、於前日（二日）乘太古輪由滬啓程、繞道廣東回滇、探其臨行時語人、此次晉京、最大之任務有三、㊀報告川黔兩省之軍事狀況、㊁請示滇省應處之態度、㊂探詢中央之主張、除第一項外、第二項蔣主席曾表示滇省萬不可動、第三項中央主張含辦、

周百福藥號新屋落成

本埠小東門南首周百福藥號、爲上海巨商周澄發經理馮炎山、茲因新屋落成、定於本月念二日、先行交易、開設以來採辦各省道地藥材、精製各種飲片、以及四時花露、各式藥酒、無不應有盡有、此外如全鹿丸、加料人參再造丸、及秘製參茸白鳳丸等、更悉心研究、與他家出品不同、定於本月念二日起、廉價一月、

普益社將有慶功會

南市普益社、本屆徵求、業務結束、各隊努力奮鬥、成績異常圓滿、現該社定一月五日午後六時、在香港路銀行公會舉行慶功大宴會、凡徵得五十分以上者、照章酬獎、其中高子雲、吳若安女士、何籌貴、得分最多、楊吳嬪女士等徵得社員最多、以及其他各隊優勝同志、該社均分別給獎、以示酬庸、屆時並請有名人演講、餘興有各種優美表演、

中國印刷月報出版

印刷商人張世雄盛鏡緣等、爲提倡印刷工藝起見、特發行一種刊物、名曰中國印刷月報、內分專論•譯述•討論•調查等欄、第一期業於本月一日出版、每冊售大洋兩角、發行處爲愛多亞路一二零號四馬路中國印刷月報所、

屠宰稅將實行徵收

處合委員吳家煦調解

滬南市屠宰行業、因反對屠宰稅、發生罷市、自財政部派員爲上海屠宰稅委員、接辦後、勢必加征稅收、以致紛紛停業、旋經市黨部勸告、早經開市、一面由該委員吳家煦來滬、與屠商洽商調解、內征稅處照常辦理、並不增收分文、故屠商等認爲滿意、雙方諒解、漸見和平、聞准於一月五日起、實行征收、

地貨同業工會遷移

滬北蔬菜地貨同業公會、因原有祥順里會所、不敷辦公、已遷至閘北永興路北三益里、西三弄廿五號、

年頭一瞬

十八年元旦、適值革命成功、全國統一、各界慶祝、情形比前大爲熱鬧、除機關大商店學校工廠停業外、並懸旗結綵、或聚餐團拜、皆大歡喜、茲爲列表如後、

市黨部	茶話大會
警備司令部	閱兵
地方法院	團拜
市政府	團拜
交涉公署	招待外賓
總商會	團拜
南市商總會	茶話會
國貨展覽會	公宴
法租界會審公廨	恤囚減刑
安徽同鄉會	團拜
法租界各團體	聯合慶祝會
南陽橋商聯會	會員大會
各路商總聯會	團拜
海軍總司令部	慶祝典禮
少年宣講團	同樂會
徐家匯商聯會	團拜
滬西各保衛團	檢閱
滬西區民衆團	同樂會
世界語研究會	成立會
江南造船工會子弟學校	游藝大會
湖社	團拜聚餐
全國無線電員協會	聯席會議
智民公學	游藝會
民立中學	廿五週紀念會
務本(?)職工會	同樂會
體育協國術部	慶祝會
滬南六路商聯會	慶祝會
六區九分部黨	聯會開成會
立達公學	
吳淞駐軍	慶祝會
閘北各路商聯會	新委員就職
職業公學	游藝會
縣政府	檢閱公安隊

徽寧同鄉會改選揭曉

徽寧旅滬同鄉會、前日元旦、舉行第六屆選舉大會、暨新年團拜禮、到會員百餘人、當選者、監察委員爲汪家瑞•吳蘊初•洪明度•方椒甫•李蘊孚•胡祥鈞•汪禹丞•姚藍蓀•程龍驤等九人、候補監察爲朱智仁•朱計文•程用六•汪毅庭•汪耀卿等五人、執行委員爲曹志功•黃禹鼎•吳蒼民•張從賓•李振亞•俞朗溪•汪醒齋•汪維英•胡肖之•許伯龍•吳介眉•黃溫如•畢純夫•朱其光•詹銘瑞•汪蘊庭•胡伯華•胡選之•汪平波•余觀民•程本海•吳鼎九•謝維鶴•程雨生•汪俊臣•許蔭甫•金雨時等二十七人、候補執行委員爲洪鑑庭•張友彬•吳仲謙•程寶卿•姚蔭民•余一民•汪少甫•胡耀庭•黃迪甫…

沈德福升任正督察長

法捕巡捕房副督察長沈德福、在捕房任職、已有三十餘年、迭破盜劫綁票等重案、今歲元旦日、已奉捕頭總巡呈准法捕總領事命令沈德福升任正督察長、

咸寧軍艦元旦行升旗禮

元旦日上午九時、海軍新造咸寧軍艦舉行升旗典禮、參加典禮者、有海軍總司令代表任光宇、海總部一部分長官及該艦全體官佐士兵、

許建屏結婚

工商部秘書許建屏、昨日在大華飯店與盧女士舉行結婚禮、來賓甚盛、由孔祥熙代表證婚、…

運上案移上海訊理

一部關係人即將解來

江安輪運土案、本在南京審理、現司法院長王寵惠主張本案發生於上海、管轄及證據方面之調查便捷起見、應歸上海地方法院受理、故擬具意見、呈奉國府核准、除案內所有現役軍人歸軍法審判外、其本案關係人如輪船買辦等、則命令江寧地方法院解送上海法院審判、江寧法院奉令後、因適值新年停止辦公期間、故已擬於今日（四日）將此案移解上海地方法院訊理、

上年華銀行多獲利

本埠各銀行、連日結算十七年度營業帳目、多已竣事、七年因時局平定、市面逐漸恢復、故華商各銀行、營業大多獲利、中國銀行標金債務、獲利頗巨、營業亦佳、盈餘約計百萬、其他如上海興業四明四行儲蓄庫等各商業銀行、亦均盈餘數十萬不等、匯業因總行關係停業、短時間內尚未能恢復、懋業亦因股東內部關係、營業未能發展、中央銀行因開業未久、尚在結算之中、

工商部派員徹查招商局

招商局糾紛一案、遷延年許、迄未解決、最近行政院據交通部長王伯羣提案請派公正大員澈局徹查、經第八次行政會議、議決交工商部派員澈查、日前由秘書處函知工商部辦理、聞工商部已遴派參事陳匪石司長張軼歐科長王世鼐韓有剛等來滬、

中華化工會

十八年度大會

中華化學工業會、成立於民國十二年、總會原設北平、近兩年來、會員多南下爲政府效力、故本年度年會、特由會長張新吾函託滬會長曹梁廈、就近在上海召集、定於一月一日假總商會開會、下午一時在場、會員到者有張新吾•曹梁廈•宋梧生•沈慈輝•林滌庸•熊楨山•程瀛章•胡庶華•韋純康•王條陸•邵宗謙•吳承洛•孫洪芬•顧竹淇•李錦元•徐善祥•徐佩璜•吳蘊初•葛敬新•王箴•區嘉偉•吳振鈞•張輔•下仲雷•徐名材等三十餘人、二時正式開會、

中國學會

成立大會紀盛

中國學會、發起甫經兩月、加入者達八十餘人、於元旦日假總商會開成立大會、到者有姚明暉、胡樸安…

上海搬場公司　服務最久　隨帶衣箱　車租每小時四元　總所：南京路口泥城橋西十號　電話：一六三二九、一六三二九、八一八七七　拆裝搬好　傢俱嫁粧行

唐拾義久咳丸　防癆　革咳　唯一救星

上海四馬路浙江路西首　唐拾義藥局　每瓶一元　世界各埠均有經售

今天戲目

共舞台：金台傳　大舞台：　第一臺：　上海舞台：　黃浦如興陸根榮

下爲影戲院

夏令配克：浪漫市場　光陸：全節毀　卡爾登：全節毀　北四川路：奧迪安　美的女書記　大光明：黑衣大俠　百星：笑聲鴛影　北京：洪水情鴛

上海：情海波瀾　東華：愛河潮　共和：平等滑步　通俗：萬丈魔　虹口：歌女懷春　中央：大拳王　新中央：續紅蓮寺　恩派亞：　卡德：熱血鴛鴦　萬國：　中華：奮鬥的婚姻　世界：唐伯虎

前日閘北大火

焚斃男女孩各一 草棚三百餘全燬 延燒瓦房十餘幢

前日（二日）中午十二時許、閘北草棚失愼、共燬三百餘間、並延燒瓦房十餘幢、焚斃童子及女孩各一名、玆誌其詳情如下、

▲起火地點 起火之處、東臨恒豐路、西貫長安路、南靠鴻源里、北沿裕通路、中間一大曠場、可二十餘畝、江北貧民、就是處編茅而居者約四百餘戶、其間有兩姓同居者、故草棚之總數、約三百餘間、恒豐路商店林立、爲閘北精華所在、草棚之沿馬路四周者、亦有江北小店及老虎灶等數家、東北兩邊、即恒豐路裕通路、早晨爲一小菜市、食物攤排竟日不斷、極爲熱鬧、起火者、爲沿恒豐路某老虎灶隔壁之李子仙家、

▲灌救情形 是日適值東北風甚大、草棚又極易燃者、故一時火光熊熊、頓成燎原、其勢不可嚮邇、閘北各段救火會、各驅帮浦車、到場吸水灌救、詎火勢猛熾、其水澆上、有若加油、毫不少殺、僅歷二十五分鐘、三百餘間草棚、已盡化灰燼、且更延燒毗連之樓房、西首益豐搪磁廠・朱森記營造廠、南首鴻源里張某家、亦被殃及、草棚北首沿馬路有平房十餘幢、亦付一炬、經救火員灌熄、時已在下午一時三十五分、鴻源里張姓家後樓及亭子間被燬、聞張向巴勒火險公司保有火險五千兩、其益豐搪磁廠及朱森記營造廠、幸救火員灌救得力、未遭重大損失、

▲焚斃兩孩 當火熾時、災民咸扶老攜幼、且哭且逃、並有男女兩孩、不及逃出、慘遭焚斃、一爲婦人朱李氏之子、名朱豐聲、年十四歲、四肢及頭顱均被焚成灰燼、僅剩身體、形狀至慘、其焚斃原因、係朱氏赴紗廠送午飯與女、其子在家看家、蓋氏尚有兩女工作於紗廠、長名小三子、十二歲、次名小四子、十歲、該氏之夫、名銀清、已死多年、僅遺一子、不幸葬身火窟、亦云慘矣、其一爲費德奎之孫女、年僅四歲、亦焦頭爛額、不成人形、費之子名招凡、拉黃包車爲生、其媳吳氏、入紗廠作工、當時其子在外拉車、已則至廠送飯予媳、留其孫女及一九歲孫兒於家、幸其孫當時即獨自出外游玩、未罹斯難、亦不幸中之幸事也、

▲火場觀察 記者昨赴火場觀察、見一片焦土、尚煙焰未絕、其災民滬上有親友者、或往投暫作棲止、其無親友者、咸在火場、以茅草爲舍而住、磚瓦作爐而炊、飢寒之聲、不絕於耳、聞之令人酸鼻、朱李氏之死孩、昨日已自行備棺收殮、費德奎之孫女屍體、因無資購棺、現尚陳屍於火場、焦腥之氣、使人欲嘔、

▲火首被拘 火首李子仙、當時被警拘入四區二分所、據供阜寧人、年五十八歲、賣菜爲生、起火時、民並不在家、迨聞警報回來、鄰居均指稱民家起火等語、李所長乃派警調査、結果實係其家起火、乃判解送公安局訊辦、

元旦火警

▲吉祥街 法租界吉祥街於元旦日、突告火警、幸時在中午、救火車開到、極力施救、歷燒二小時之久、始告熄滅、共計焚燬者、有二十九號林記理髮店、三十一號仁昌祥雜貨店、三十三十五號某南貨店、損失殊巨、

▲徐家匯 徐家匯天文台樓上、於元旦日下午一時四十分許、樓板上突然失火、頃刻延燒、幸附近多有西人居住、聞警都同救熄、故救火車開到、火已熄滅、

▲卡德路 卡德路大統路口、於元旦晨六時許忽告火警、救火會得報、開到救火車、極力施救、一時風狂火烈、不易撲滅、歷燒甚久、結果、被焚者有大同書局、葉大豐煙店、明月樓茶館、豐源京貨號、萬福樓等、共近二十間、

又是日下午二時許、有人誤報法租界興聖街第五十九號某姓家失愼、迨救火車開到、並未見火、

袴帶店起火

閘北通濟路一四〇號朱□興大津袴帶店、於前晚六時半、忽不戒於火、頃刻間即穿屋頂、經救火會開到竭力灌救、至七時〇五分撲滅、除起火之袴帶店全部被燬外、延燒比鄰陳興興銅錫店、張順興雜貨店、及某棉花店、銅錫店及雜貨店亦盡燬、棉花店則僅燒去面樓、計燬店面房三幢半、火首當將被警傳入四區一分所、解公安局懲辦、

便衣保衛團員 鎗傷行人

上海人張建堂、年廿八歲、羅店人、浦元榮、年二十一歲、二人同在閘北柳營橋淞滬教養院戒煙、同院有因不務正業、被其家屬送入該院習藝之趙永堂者、其家在閘北青雲路、最近趙託人向乃父申說、情願改過自新、故由父倩人代其謀得職業、將趙保出就職、元日午後、由院長令上述之張建堂浦元榮二人攜帶保單、伴送趙永堂返家、由趙父將保單持往保人處蓋章畢、交張浦二人收取後、張乃約浦同赴蒙古路協興肉店乃父處盤桓、晚膳後八時許、二人步行回院、行經儉德新村、遇便衣保衛團員三人、以其行跡可疑、喝令止步檢査、二人因見保衛團員係便衣、疑爲盜匪、不禁戰慄、由是愈使保衛團員見疑、旋保衛團員將二人身上細行檢査、雖無違禁物品、仍欲將二人帶回團部、二人乃告以係教養院院民、並聲述出外詳情、取出保趙永堂出院之保單交閱作證、詎保衛團員不之信、堅欲帶入團部、二人抗拒、中一保衛團員突出手槍開放兩響、一彈飛入田間、一彈擊中浦之左大腿、發槍後復用槍柄將二人痛毆、致浦之面部亦受微傷、張建堂則腰背等受傷、二人仍被帶入團部、訊問一過、轉送濟生醫院醫治、

滬西鎗聲 一男子墜車

滬西華倫路一帶、地處鄉僻、行人稀少、元旦下午三時許、附近農人正在田中工作、突聞槍聲五六響、見一黑汽車照會號碼不明、在華倫路由東而西、開駛甚速、所聞槍聲、似在車中、旋見一男子由車上墜下、該汽車仍向疾駛而去、事後農人見汽車去、乃上前一望、見該男子衣鼻煙色花緞皮袍、黃素緞夾袴、內襯衛生衫白絨襯袴、年約卅五六歲、橫臥地上、血流如注、奄奄一息、當即投報靜安寺捕房、捕頭得悉、立派中西探員、乘車前往調査、一面即將受傷者車送仁濟醫院醫治、據醫生檢得頭部中二彈、左右手各一彈、後腰中一彈、共中四槍、因受傷過重、延至是日傍晚八時半斃命、旋即由捕房車送驗屍所、候今晨報驗、

西人之新騙局 想發財者破財

近有西人數名、在上海大施欺騙手段、其設計如下、先由一人、向某財翁爲商計云、某有友在海關任要職、專司充公貨物、曾言欲以私運充公之嗎啡一二百基羅出售、汝若肯代爲銷售、有大利可獲、且不需現款、祇須將價値之半、以半月期之支票付給關員、此半月之期中、嗎啡即可交付、但在交出嗎啡之先、須得一千元以賄買關中華人職員之專司充公貨者、此財翁信以爲眞、即照發半月期之支票付之、以爲如果騙、即可止付、然半月期中、嗎啡竟不交出、乃吝照銀行止付、故持支票取銀時、銀行當即拒付、自稱關員者、乃持支票往訪律師、律師即作書要求、立即照付、財翁至此、決不肯將發支票之前後情形披露、甚恐對方訴之法律、亦請律師設法、最後必照票面付給半數、此事頗爲確鑿、數日前、有某君因此損失一千五百元云、

女有外遇 繼父送回籍 巧珍抛眼淚

賃居浦東爛泥渡鎮後泰州婦人韓倪氏之女巧珍、年十九歲、薄具姿色、向在紗廠做工、詎巧珍近有外遇、爲其繼父林寶察破、於昨將巧珍送回原籍、以便出閣、詎行至爛泥渡口、巧珍淚如抛珠、三區公安局崗警、見而生疑、上前盤詰、巧珍即指控繼父有將其價賣情事、當將林寶連同巧珍一併解區、鄰區長以兩造言詞各執、判解市公安局發落、

奇聞 公寓中四川客 來去無蹤

法租界麥高包祿路五號大同公寓、於日前來一四川客人王玉林、年廿二歲、借宿三層樓十九號房間、前晚一點餘、王向茶房云、吾在房內安臥、請你將房門落鎖、倘有朋友來訪問、說吾已離滬、言畢入房、茶房不以爲奇、依言即將房門鎖好、王亦在內將門下閂就睡、直至次日下午四時、茶房不見王起身、時適有其友來訪、茶房即以王之所言答友、友即返身出外、一面由茶房上樓將房門啓、欲催王起身、因王在內下門、門不能啓、大聲呼叫、亦不答應、因此茶房等甚起疑竇、即將玻璃窗擊碎入內、不料王竟不在房內、遍覓無踪、見房門窗口、貼有×式神符、床上帳子中、亦貼神符、床前置面盆一只、內有淸水、水中放茶盃一只、盃底亦貼×神符、盃中有燈草三根、銅元數枚、

母已再醮 子竟行兇

住居浦東欽賜仰殿附近本地婦人李金氏、年四十二歲、其夫於民國八年間病故、所生一子、名金生、年二十五歲、業成衣、金氏因家道淸貧、難以守節、於民十間商之族中、再醮與爛泥渡開設麵粉坊之李某爲續弦、當時金生曾得金氏身價洋六十元、乃金生不務正業、迭遣其妻吳氏、陸續向金氏處索借、計共二百九十二元、上星期間、金生又向金氏處索洋未遂、忽生惡念、於前日强欲逼金氏歸家、口稱情願養其終身、金氏不肯、致母子頓起衝突、詎金生竟持長凳將金氏右眼角擊破、血流如注、腫如雞卵、旋經鄰人鬨聲到來、將金生拘獲、連同金氏一併帶至公安第三區、昨經鄰區長訊明前情、判解市公安局訊辦、

一姘再姘 丈夫察破 哀求了事 阿來吃醋 毛毛受傷

向業蒲包生意之本地人龔得琴、寓小南門外金家宅內、其妻瞿氏、素性淫蕩、雖年已半老、尚濃裝艷服、先與醫張毛毛結識、明來暗去、已非一日、但該氏心猶不足、近日又與爲廚人阿來姘識、更爲熱烈、了詎事機不密、被夫得悉、暗中偵察、至前日（二日）晨九時許、該氏又與前姘之毛毛在後屋內續歡、正在情熱之際、被乃夫得琴返家撞破、將雙雙扭住、意欲鳴警送局、當時一雙男女、跪地哀求、情願書立服辯、並燃燭鳴炮、央求再四、始允和平、立據畢、將毛毛逐之出外、不料一波甫平、一波又起、事被後姘之阿來所悉、糾同流氓七八人、前往將毛毛尋獲評理、一言不合、將毛毛凶毆一頓、一哄而散、當時毛毛受傷雖重、幸無大礙、

新年中之足球戰

高麗雖勇苦無謀 天津隊攻無不克

四對〇 中華勝高麗

天津・高麗・中華・上海各足球勁旅、値此新年、作埠際友誼之賽、各隊交戰時、觀者雲集、結果中華隊以四對〇勝高麗、以〇對二受挫於天津、茲將兩日來比賽情形、略誌如下、

中華・高麗兩球隊、於元旦下午三時、鏖戰於中華棒球場、觀者達八千餘人、中華首得開球權、協力進攻、高麗並非弱者、嚴陣相抗、互相支持者、達十分鐘之久、後中華以全力包圍、高麗陣內、風浪頻生、右翼奚巧生、得中鋒戴麟經之助、打入一球、奇功首建、往後各有機會、高麗之反攻、無時或已、還擊頗猛、中華危險百出、周賢言招架爲難、一次高麗之前鋒猛烈圍困、周持球衝出、奈脚步紊亂、奔走太多、遂告犯規、僅在門前四五碼處、由高麗右翼金濟貞主踢、爲狀險極、幸防禦得法、未告意外、上半時中華以一對〇占優、下半時中華球勢更盛、接觸未久、即由左翼攻進一球、此球先由李惠堂射門、被守門撲出、陳鎭前蹴進、淸晰可觀、繼而李惠堂罰進一十二碼球、最後陳家球又得奚巧生之接濟、從容射入、結果中華以四對〇全勝、是役也、高麗陣線、略有更動、蓋因守衛健將李永善、前日受傷、不克出戰、高麗一旦失此得力軍、實力因之大減、惟勇敢精神、仍不稍殺、惜勇而無謀、頻失良機、其雙方陣線如下、

▲中華隊 「守門」周賢言、「左右內衛」李寧・張錫恩、「中堅」莊世鴻（上半時）・李惠堂（下半時）「左右前衛」林貫滄・溫官茂、「左右翼」陳家球・奚巧生、「左右內鋒」李惠堂（上半時）・符和萱（下半時）・李寧照、「中鋒」戴麟經、

▲高麗隊 「守門」劉約翰、「左右內衛」李昌鎭・沈崇榮、「中堅」李敏、「左右前衛」李永煥・金秉壽、「左右翼」莫鳳煥・金濟貞、「左右內衛」金振爽・劉東熙、「中鋒」金允基、

二對〇 天津勝中華

二日爲中華與天津交鋒之期、地點仍在勞神父路棒球場、天津隊實力雄厚、戰術精良、跑・蹴・衛・頂・諸動作、有出神入化之妙、該隊自出征以來、所向披靡、故中華隊亦小心翼翼、以聯絡素有之樂華全部陣線出戰、結果仍不免爲其所敗、天津之强、由此可見、是日慕名而往觀戰者、更爲踴躍、不下萬餘人、鑼報三下、裁判員麥顯爾、下動員令、雙方努力應戰、中華開球前進、五鋒深深壓入、天津陣地、危在旦夕、若非內衛極力防禦、禍端恐難倖免、中華隊志在必勝、戰士莫不精神勃發、意欲以戰氣臨之、故最初五分鐘、但見中華隊左衝右突、一次小黑炭得一球機會、狠命一脚、球自門之正中落下、三前鋒奮力向前衝頂、津內衛捨命堅拒、在門前短兵相接、各不稍讓、危急非凡、肉搏頗久、幸津隊被救出、未幾、中華又行壓入、津門爲華軍所據、戴麟經身輕若燕、跳起一脚、球如彈發、守門奔出相救、未能迎合、幸球恰撞在內衛身上、向門外徐徐逸出、空門一座、得保無虞、觀者莫不惋惜、天津隊雖被壓迫、受困多時、迨及一經反攻、則大[illegible]、球忽盤旋於中華門前、相抗未幾、屢受角球、幸爲奚巧生所擊退、不意一波未平、一波又起、不數瞬間、極漢生又以角球相犯、落點極佳、李寧接住、發出重圍、斯時洛裘[illegible]、迎個頭着、但見禿頭起處、球已破網而入、[illegible]下半時天津扳一對、古亮[illegible]破[illegible]中華簽受敵、挽救不及、[illegible]五分鐘、球已近門、由右翼[illegible]、[illegible]中、地位[illegible]、當彼在[illegible]內鋒張格[illegible]上打中、[illegible]、其後兩[illegible]、[illegible]。各無所獲、[illegible]、結果天津以二對〇獲勝、是役也、天津技[illegible]、實力自是不凡、傑漢生[illegible]線出戰、

▲天津隊 「守門」羅克斯傑、「左右內衛」洛德・華特爾、「中堅」馬利遜、「左右外衛」孫思敬、「左右內鋒」洛裘・派克・李文司各、「左右翼」傑漢生・「中鋒」史林傑、

▲中華隊 「守門」周賢言、「左右內衛」李寧・馮運佑、「中堅」李吉松、「左右外衛」陳鎭和・陳瑛、「左右翼」陳家球・徐旗明、「左右內鋒」李惠堂・陳虞添、「中鋒」戴麟經、

吳淞刦案

昨獲盜犯二名

前日下午八時半許、吳淞太倉路九號、萬愼乾記豬行、忽到身穿元色長袍頭戴呢帽之盜匪七八人、前往行刦、盜匪從該行大門而入、兩盜在屋外把風、五盜進內、四盜持有手槍、一盜手持刺刀、口操雜音、當時該行經理徐去後因事不在行內、盜匪進門後、手持刺刀之盜、即問經理在否、行中答以不在、該盜當即趨至電話機前、將機毀壞、四盜則將行中諸人驅入小室中、用鎖關閉、即開始在樓下樓上搜刦、當被刦去金戒子兩只、計重六錢三分、金鐲子一只、計重三錢九分、銀元寶一只、鈔洋一百八十元、中央中交漢口鈔票二百〇一元、銀洋二百七十二元、輔幣四十元三角、僞鈔四十五元、小洋二千三百五十七角、刦後復將門反鎖而去、隔刻許、鄰人聞聲前往、將該行諸人釋放、報告吳淞七區公安局及保衛團、派人四出兜捕、並檢査行人、但因得報太遲、盜已颺去、旋於昨日上午一時許、公安局巡官戴國勝、率領巡長毛玉明巡警五人、在東新橋路十號、查獲嫌疑犯卞玉標一名、並抄得國民革命軍吳淞區要塞司令部木戳圖章一顆、又在德台灣附近查獲嫌疑犯陸淸一名、並帶區、經萬愼行廚司于洪江認明、二犯委係當時在場搶刦之盜、且指明電話機係陸所毀壞、昨日經七區公安局區長吳紹璘審訊一過、其餘數盜尚未得有要領、已由公安局保衛團雙方派員四出緝捕、保衛團方面並出賞格洋一百元、

輾斃男孩

滬杭鐵路、前日（一月二日）下午十二時五十五分、由滬開杭之八號中快車、駛至硤石與斜橋間第八十三公里地方、有年約十二歲之鄉間男孩一名、在該處軌道行走、因一時不及避讓、致被機頭碾斃、面目模糊、形狀甚慘、當經車長報告斜橋站長、派警前往照料、並飭傳該處地保、召覓屍親、到站認領、

滬南前日之巨刦案

損失約五千餘元

小東門內南香花橋一一號潮州人郭守敬（卅七歲）中醫家、突於前日（二日）下午一時許、來穿工人衣服外罩大衣者七人、各持手槍、蜂湧入門、由二人在外把風、禁其出入、當時郭之車夫錢道卿正息坐客堂中、被盜手抓衣領、逐其入內、而將其家人與鄰居袁敬身朱錫咸之內眷兒女等、攔入左面廂房內、持槍看守、恫嚇倍至、禁其聲張、一面率領徒衆、援梯而上、紛進臥室、翻箱倒篋、大肆刦掠、縱有抽屜雜器、亦經若輩之檢査、計自一時至三時、幾歷二小時、始行飽欲、囊括而去、嗣被二區一分公安局得悉、派警來捕、則已杳無踪跡、郭守敬家計刦去狐嵌皮袍二領、珠鑽首飾等千餘元、朱錫咸家計刦去皮襖金錶首飾等四百餘元、袁敬身家計刦去貴重皮服及珠翠首飾等、竟達三千餘元之鉅、總計連物品搗壞及一切損失、至少在五千元以上、

招聘小販

某煙公司欲聘小販十五名、工資豐厚、惟須納少數押款、願應聘者無論何時、請至靜安寺路二百十二號接洽、

大批僞鈔

[illegible]

元旦被刦

法新租界貝勒路三友里[illegible]田夫純家、於元旦晚六點一刻、突來盜匪一名、以問信爲由、闖入房內、袖出手槍恐嚇、當被搶去呢大衣一件、雨衣一件、女棉袍一件、攜贓而逃、

客刦行兇

通州人[illegible]、年二十八歲、昨日傍晚六時許、在山西路行走、抵南京路附近、突有匪徒二名、一執利刃、由橫弄[illegible]出、攔住去路、加以恐嚇、將劫去鈔洋二百元、當被劫時、徐與匪抵抗、一匪即拔出利刃、向徐左手猛砍一下逃逸、徐當時血流如注、負痛投報捕房、捕頭立派中西探員、前往出事地點調查、一面將受傷人車送仁濟醫院醫治、

氣象

徐家匯天文台報告云、昨日大晴而寒、西北風、氣候頗平、在降落中、溫度最高四十二・五度、最低二十六・一度、預測今日大寒而晴、山東四週已受低壓行經河北北部向東[illegible]發之影響、致發生旋風、馬鞍島以南有東北季候風、

學徒竊金飾 價値萬餘金

買辦拘獲

虹口中虹橋老[illegible]樓內之學徒[illegible]、現年念二歲、於[illegible]歲底之淸晨、攜去價値洋一萬三千六百餘元之金飾、（係老寶鳳牌號）逃逸無踪、該號即查悉之後、遂即報明失竊、報告該管捕房、請[illegible]外、並刷印傳單分送各處、如有人將該徒擧報拘獲者、酬出賞格洋千元、一面派人至城內豫園[illegible]、[illegible]之父在[illegible]、惟該學徒之父[illegible]、[illegible]手足無措、[illegible]、[illegible]、[illegible]方始派人四出偵査其子下落、查該學徒係[illegible]身材、面貌眼大、臉上有無數紅疹、左耳[illegible]、[illegible]、金弟[illegible]、[illegible]法院核究、

形形色色

混用僞鈔

江北婦人劉蔡氏、昨日下午一時三刻、身帶中國銀行拜[illegible]僞鈔票八張、在北浙江路一帶意圖混用、僞捕查見、將劉蔡氏拘獲、抄出前項假鈔票、一併帶入[illegible]捕房、押候解送法院訊辦、

逃出妓院

江陰女子徐金弟、現年十七歲、昨日下午二時、投老[illegible]捕房聲稱、伊在原籍被人拐騙來滬、賣入浙江路王[illegible]油浴室弄內某妓院內爲娼、嗣因歷遭鴇母虐待、故乘隙逃出、要求援助、經捕頭詰問一過、飭送[illegible]、

警告

假冒電氣處夥友入屋行竊者時有所聞 本處夥友因事須入私人居屋者均備一具有號碼之號帽及號衣或携有本處發給及簽字之執照 特請公衆宜堅求一覩是項證物然後准其入屋

工部局電氣處

辦公處福州路十七號 陳列所南京路沙遜房子 總電話〇一六六六三

天津足球隊今日凱旋

實力堅強之天津足球隊、此次來滬師南下、攻無不克、戰無不勝、卒以三勝一和之成績、攫得埠際錦標、該隊將於今日午後、乘阿墨爾號輪船凱旋返津、如有歡送者、可於十二時三十分至新關碼頭、

▲青年會

姓名	職位	射中	罰中	犯規	積分
梁先安	右鋒	一	〇	〇	二
劉淵田	左鋒	〇	〇	〇	〇
鄭志強	中鋒	六	〇	〇	十二
黃煒興	中鋒	〇	〇	〇	〇
馮國華	右衛	一	〇	〇	二
馬錫威	左衛	〇	〇	〇	〇
總結		十一次	一次	零	二十三

▲華僑隊

姓名	職位	射中	罰中	犯規	積分
鄧遠華	右鋒	三	〇	〇	六
歐陽旭輝	右鋒	十四	〇	一	二十八
李大派	左鋒	四	〇	〇	八
楊叔芳	中鋒	〇	〇	〇	〇
黃源泉	中鋒	十七	〇	〇	三十四
陳舜文	小鋒	〇	〇	〇	〇
林川澤	右衛	一	〇	一	四
許澤穫	左衛	二	〇	〇	四
總結		四十二次	零	二次	八十四

高麗與海陸軍今日交鋒

高麗延禧大學足球隊、此次跋涉來滬、與各勁旅相周旋、雖屢遭不利、但勇敢善戰四字、可當之無愧、該隊將於今日下午三時、與海陸軍交鋒、地點在中華棒球場、

中華足球會本週秩序

隊名及組別	時間及場地	裁判員
▲一月五日(星期六)		
滬南與樂也(球)	一點一刻足球場	陸鴻千
大江與復旦(球)	下午三點田徑場	王者香
嶺雄與震旦(球)	一點一刻田徑場	張鶴翔
▲一月六日(星期日)		
南洋與南鉎(足)	一點一刻棒球場	樂秀榮
聚進與培德(華)	九點卅分足球場	邵樂平
羅浮與西聯(華)	一點一刻足球場	蔣湘青
青年與獲塔(華)	下午三點足球場	黃文達
同樂與星光(足)	九點卅分田徑場	吳邦偉
白雪與羅爾(會)	一點一刻田徑場	唐仲光
呂華與[illegible](球)	[illegible]	陳吉祥

聯西足球會本週秩序

(一)樂華與葡萄牙 星期六三時在棒球場

(二)優遊與葡萄牙乙 星期六三時在虹口公園

中華足球會元旦日比賽結果

與賽隊名	組別	結果	優勝者
南洋與三一	(足)	一對〇	南洋
嶺南與滬江	(中)	一對〇	嶺南
精華與友恆	(足)	三對二	精華
廣義與強華	(會)	一對〇	廣義

市一體育場小球會元日比賽結果

隊名	結果	裁判員
▲壯士組		
好友與和局	一—一	胡宗藩
中法與求益	四—二	張建勤
百祿與樂業	三—二	胡宗藩
市一與華一	二—一	[illegible]
▲健兒組		
萬竹與新星	一—〇	[illegible]
通惠與精華	五—二	倪士朗
廣公與夢懷	一—一	丁秉義
時化與華民	一—〇	王伯垣
一二與中法	二—一	胡宗藩

小呂宋籃球隊在港初試鋒鋩

對美比賽之小呂宋籃球隊、業已出發、不日即可抵滬、該隊於前日道經香港、特約該地青年會籃球隊作友誼比賽、參觀者異常踴躍、後至者、幾致無門可入、將至八時、兩隊即出場練習射籃之術、華僑隊員、多屬身軀壯碩、氣魄充足之輩、而射球之術、亦屬精練、觀者覩此、知青年會必非其敵、未幾、即由陳春生鳴笛開賽、兩隊初露鋒鋩、即覺華僑已佔優勢、二三傳即深入青年會隊腹地、連續射籃、均屬命中、敏捷異常、對於截奪[illegible]方之傳球、無不如意、各員[illegible]、爲遠東最驍勁之籃球隊、雖首得第八屆近東運動會籃球錦標之菲律濱隊、亦非其敵、青年隊藝術雖佳、仍遜彼一籌、故全場祇見華隊中籃得分而已、結果華僑隊卒以八十四比二十三大勝青年會隊、[illegible]兩隊之成績如下、

市一體育場比賽秩序

▲小球合錦標賽

隊名	球場	時間
▲五日(星期六)下午(壯士組)		
華一—求益	一場	三時
華星—南星	二場	二時
市一—平等	三場	三時三十分
▲六日(星期日)上午(壯士組)		
百祿—好友	二場	九時
▲六日(星期日)下午(健兒組)		
精華—慕三	一場	一時
萬竹—中法	二場	一時
農聯—三友	一場	二時十五分
通惠—市一	二場	二時十五分
浦星—兒童	一場	二時三十分
實公—平民	二場	三時三十分

▲籃球會錦標賽

▲今日比賽秩序

興華與敬業	南球場	三時三十分
文興與時化	中球場	三時三十分
浦小與月童	南球場	四時十五分

光華校工假期中比賽球類

光華校工會、特於節假日約各校工友作種種球類比賽、茲將連日比賽、彙誌如下、

(一)耶誕日 在大西球場、與東吳校工比賽籃球、結果廿四比五、

(二)陽曆除夕日 在大西路與新華藝大校工比賽足球、結果十七比〇、

(三)元旦日 在金神父路與新華校工比賽籃球、結果三十五比十二、

以上三賽勝利俱屬光華、又本星期日光華校工將與交大校工作足球友誼比賽、地址在光華球場、

張氏父子美術展覽會

名畫家張[illegible]、精篆隸書畫、出入秦漢、畫山水[illegible]、其長君長伯、精於西畫、長於理想、兼工雕塑、茲以[illegible]作品、於一月四日起至六日、陳列[illegible]

川沙校長會議紀

川沙教育、自去秋[illegible]以來、[illegible]

交通大學定期公演「黑蝙蝠」及京劇彩排

[illegible]

童子軍徒步旅行蘇州

楊樹浦滬江大學童子軍、徐桂棠・陳偉民・陳啟棠・馮文彬・陳鯨・鄧端・六人、於前日下午一時、攜帶乾糧行李、自校出發、沿滬寧鐵路徒步赴蘇旅行、即晚在南翔過宿、第二晚達唯亭、至第三日上午九時、始達蘇城、計程一百七十餘里、途中飽受風霜、經過各站、皆由站長簽名蓋章、以資證明、到蘇時、該團教練倪家[illegible]、親自乘車來蘇、在站迎迓、並握手慶祝成功、聞該團員等、皆係十五六歲之兒童、有此毅力、尤爲難能、

◎學校日記◎

▲上海美術專門學校、本學期舉行第三十二屆學期成績展覽會、自元日日起至五日止、公開展覽五天、到校參觀者非常擁擠、各室布置各系各種成績在千五百點以上、

▲閘北青雲路、中國女子體育專門學校、特設寒假寄宿舍、期限自陽歷一月十五日起、二月二十四日止、并規定簡章、以備函索、

▲大夏大學、本學期學生逾一千一百人、原有校舍[illegible]

▲閘北工廠林立、[illegible]

商場行市

金市和平

[illegible]

大條略縮

[illegible]

外匯鮮升縮

[illegible]

厘穩拆鬆

[illegible]

棉紗交暢價穩

[illegible]

棉市趨疲

[illegible]

市價一覽

◉國外匯兌 ◉國內匯兌 ◉各國匯價 ◉金市 ◉銀洋錢市 ◉華商紗布交易所 ◉上海物品證券交易所 ◉華商證券 ◉上海麵粉交易所 ◉滬南米市 ◉滬北米市 ◉油豆餅 ◉紐約棉市 ◉利物浦棉市

[illegible]

滬杭甬鐵路行車時刻表

[illegible]

船期

▲進口輪船報告 ▲出口輪船報告 ▲長江班 ▲寧波班 ▲定海石浦班 ▲通州揚州班 ▲穿山定海班 ▲寧海班 ▲外洋輪船報告 ▲南洋班 ▲北洋班

[illegible]

上海銀行公會會員

四明商業儲蓄銀行

[illegible]

新式保管箱庫

白鳳丸

廣東種德園秘製

白鳳丸價目

一品每盒一丸洋一元

加料每盒一丸洋一元

雙料每盒二丸洋一元二

單品每盒十丸洋一元二

一料小丸每兩洋一元

加料小丸每兩洋五角

單料小丸每兩洋三角

總發行所 上海河南路中

廣東種德園老藥局

請服最經濟最簡便最有效之

能治老年畏寒背痛

能治壯年陽虛腎虧

能治幼年疳積枯瘦

能治婦女經亂帶下

及血虧腦弱精衰元虛等症

太和藥房總發行 上海四馬路中

全國各埠太和分房及各大藥房均有出售

大瓶洋二元小瓶洋一元二角

欲進補者

終歲勤勞。每至冬令。消耗精神。必宜進服補品。故藥多藉資調養。而欲求最顧經濟最簡便最有效者。當首推上品人中寶一。是藥不燥不膩。男女咸宜。